青島大新民報
郵政局認爲第三類新聞紙類
發行所 青島特別市山東路六號 青島大新民報社
報費 每份八分 每月一元五角 郵費三角五分
廣告費 每行一次 一元
各部電話 重事室 編輯局 營業局 傳達處 23222
東京支社 京橋銀座西七ノ二
大阪支局 天王寺偕人町五二

日軍今後作戰目標
渝僞陷入迷惑中
抗戰態勢瀕於崩潰

（南京十三日中華社電）重慶僞政權因緬甸敗戰與援蔣路完全喪失、致依存英美之抗戰態勢完全絕望、故不得不將抗戰謀略加以根本的再建也、即此次緬甸敗戰之結果、軍事的由雲南省方面遭日軍之重壓、不得不向該方面駐紮相當兵力、故其他戰線之兵力配備、亦因此而漸漸弱化者、乃當然之事、再援蔣路線之完全遮斷與緬甸油田地帶之喪失、而汽油之缺乏、亦必然現象、將使國內運輸交通陷入混亂、尤其期待空軍之反攻、亦爲不可能、若就軍火器、飛機、戰車等重要軍需資材輸入困難一事觀之、則重慶之抗戰態勢而瀕危局者、實可以首肯也、故重慶方面因此對日軍之動向極感重大威脅、且對日軍今後之作戰目標、極度揣摩臆測、或謂日軍將衝向西安、或沿京漢線南鐵道實行作戰、現已陷入企圖判斷迷惑之境也、再由緬甸戰局之推移、對日軍由廣東雲南方面進攻重慶、極度警戒、今陷入孤立的抗戰態勢之重慶、若一度日軍開始積極的軍事行動時、則將瀕於命運云。

包圍網內英蔣軍 被日軍澈底擊滅

（緬甸前線○○基地十三日中華社電）英蔣聯合軍現完全在日軍包圍網下到所展開捕捉殲滅戰、即

一、東貢遭日軍大打擊之重慶軍第二百師一部、向八讓附近逃去中、又爲日軍發見、加以擊滅、其他一部在八讓南方四百公里薩爾溫河畔附近被殲滅

一、重慶第六軍第五十五師、爲日軍所追已逃入羅依來姆南方山中、彷徨徘徊。

一、泰北部方面安南國境地區之重慶第六軍第九十三師、因不服從緬甸遠征第一路軍司令長官羅卓英之命令、而汲汲保持自己性命、於打歐基附近、橫擲巨木、埋設地雷、更破壞薩爾溫橋梁、因之被日軍所追、開該地方敗走之第八十師及第五十五師第二百師一部、已陷入敗走不能、業被日軍擊滅矣。（緬甸前線十三日中華社電）

日軍猛攻、徹底殲滅、各地受大打擊、四散分裂逃入山中之重慶軍第六軍主力及第五軍一部、沿羅依來列姆閉泰公路向東進擊中之日軍伊藤部隊於八日猛攻薩爾溫河支流南巴河岸之要衝莫來攻附近敵陣地、遂於八日掃蕩將該地佔領、繼則於十日又佔領萬區、將敵之向閉泰地區唯一之退路、完全遮斷矣。

鹵獲援蔣物資 爲數極夥

（雲南省前線十三日中華社電）日雲南方面進攻部隊、鹵獲莫大之援蔣物資、於滇緬公路各處鹵獲敵兵器、彈藥、汽車等多數、其主要者如下：戰車一五、裝甲車六、山砲一、機關銃一、輕機關銃一〇、步銃一〇〇、汽車一二〇〇、機關砲彈一五〇〇、山砲彈二〇〇。

日空軍空襲 摩勒斯彼 洪島亦遭轟炸

（里斯本十三日中華社電）美爾賓來電、西南太平洋反軸心聯合軍司令部發表云、五月十二日摩勒斯彼港再遭日航空部隊之猛轟炸、又澳洲北端洪島亦遭空襲云。

英官吏逃亡 狼狽不堪 緬甸一要人談話

（緬甸前線十三日中華社電）緬甸英軍、由仰光及曼得勒逃走之際、强迫將緬甸政府首腦部架走、而最近爲日軍救出之緬甸一要人、談述英軍狼狽狀況如左、

緬甸政府於日本軍攻略仰光之二月中旬、由仰光遷移曼得勒、繼因日本軍之猛爆、官吏紛紛逃亡一空、辦公完全停止、因之政府向曼得勒及秀寶、加薩等處分散、但因日本軍之進攻曼得勒、今次將分散機關又移於密支那、余亦由曼得勒赴密支那途次、而列車遭住民之妨害、極爲所惱、然英軍下令吾等於緬甸北部實施新政、因日本軍攻陷密支那而來、英人官吏、與英軍均逃走一空、緬甸官吏之希望、乃脫離英國羈絆、與日本軍提携、努力再建之緬甸也。

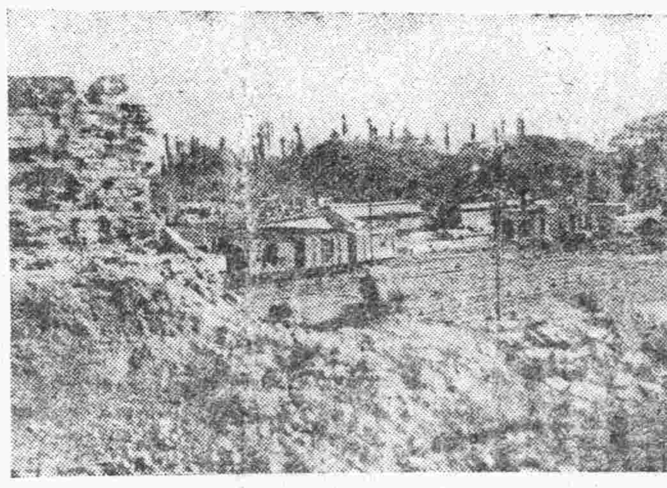

日軍佔領東貢市激戰之跡

美益感不利 報界均作悲觀見解

（柏林十三日中華社電）日本軍之緬甸作戰成功、及珊瑚海海戰之戰果、與英美方以莫大打擊、據里斯本所接情報稱、美言論界對英軍之影響批評如左、（華盛頓加雜誌）若使英軍事同盟國之重慶政權、則亞洲戰爭、當爲吾等之敗退也、與對德戰爭併行、而重慶之繼續戰爭、具有重大之意味、若美軍尚有餘裕時、應從速援助重慶、亞洲之事態、將發生莫大影響、對日本之攻擊、不妨延期、但重慶若全陷入孤立時、則美國欲威脅亞細亞日本之支配必已絕望。（紐約泰晤士報）日本之緬甸作戰、曾利用聯合國之一弱點、再告成功、即與馬來菲島荷印相同、則聯合國方面無充分之飛機、更加緬甸人支持日本人、齊對日本出以種種的援助、英國對此、業已承認、因之之喪失、可謂英殖緬甸民帝國軟弱化之起因也、他方重慶對緬甸聯合軍之敗退、蒙重大打擊、按重慶政權、希望因英美之參戰、而能獲得勝利、故對日本戰爭繼續數年、但今則大有苦悶之感云。

日軍將兵 士氣昂揚

（緬甸前線○○基地十三日中華社電）緬甸方面作戰中之日軍將兵、對於十一日下賜之優渥勅語、十分感激、在灼熱炎暑瘴癘地繼續奮鬥、忘却勞苦、一意期副聖旨、必決心擊滅英蔣聯合軍、因之士氣愈形軒昂云。

日陸軍首腦 發出祝電

（東京十三日中華社電）對於緬甸作戰大成功、由日東條陸相兼杉山參謀總長、十二日向南方方面最高指揮、緬甸方面最高指揮官、發出誠懇之祝電云。

英亟謀防衛印度 變更軍管區 採中心主義應付事態

（里斯本十二日中華社電）日軍制壓全緬甸後、英印度軍當局、已陷於嚴重戰備之狀態、據十一日新台利來電稱、英方爲再樹印度防衛起見、決定改變防衛組織如左、

一、從來北部東部及南部三軍管區、今後改稱西北部東部及南部各軍、

一、若來東管區乃以行政區劃爲主義者、此次改爲戰鬥部隊中心主義、以應付緊急事、

一、各軍担任防區、西北軍爲西北邊境、南部軍爲印度半島部、東部軍爲包括孟加拉、阿薩密在內之東北方陸地、

一、從來以新台利爲中心之印度中央部、其防衛係由前記三軍管區分別担當、此次機由獨立中央司令部担任、中央司令部今後對於軍管區並負軍隊教育之任務云。

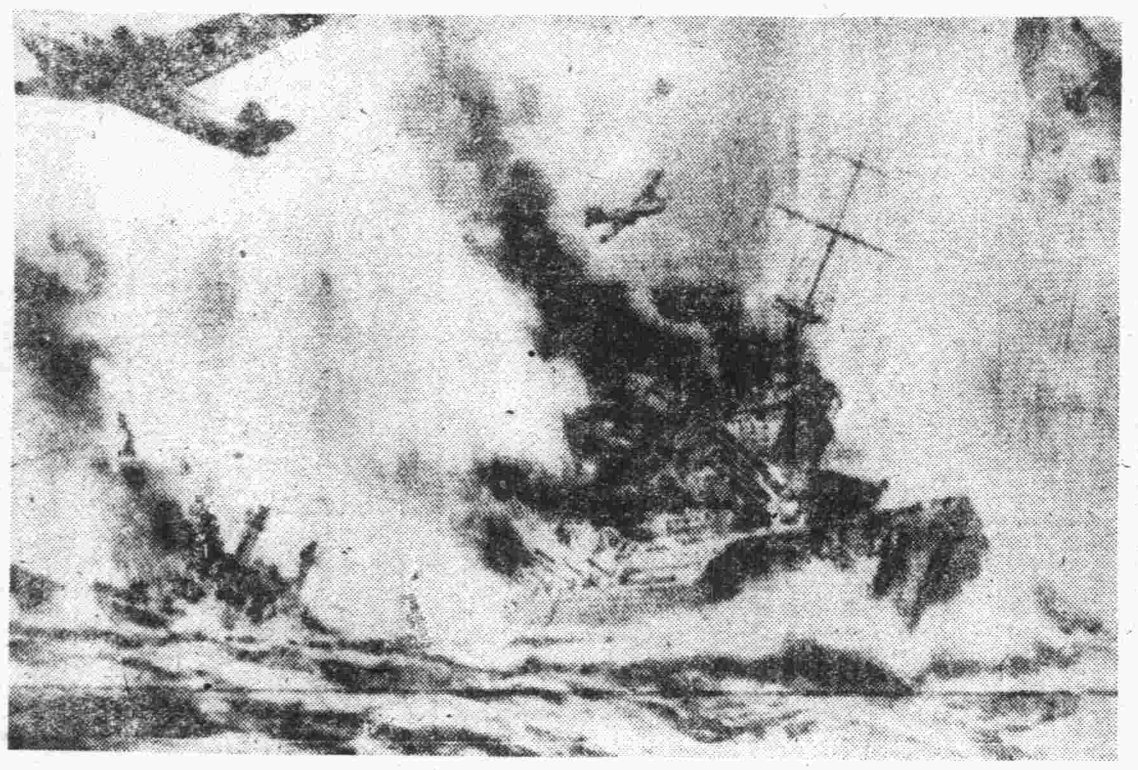

珊瑚海海戰圖

日本著名海洋畫家松添健畫伯、頃描畫於五月七日珊瑚海海上被日海軍部隊捕捉之英美聯合艦隊中之阿里阿巴型（左方傾沉）俄斯貝特（中央大損害）坎培拉（右方大破）之三艦頭上之日新銳機猛攻之緊張場面、向日海軍省獻納、（海軍省檢閱濟第五七一號）

珊瑚海大戰果
永留於青史
日海空軍威力舉世無雙 敵性國家羣均銷聲斂跡

（東京十三日中華社電）關於珊瑚海海戰之大戰果曾對日聯合艦隊司令長官、賜予嘉獎之勅語、與該海戰之綜合戰果同時、於十二日午後由日大本營發表之、如斯、則與優渥勅語永久留於青史之大戰果、實於日聯合艦隊航空部隊孫上校爛光輝、據十二日發表之綜合戰果觀之、則五月八九兩日公表之戰果、即擊沈美空母二隻、美戰艦一隻、英戰艦一隻大破、敵巡洋艦一隻大破、擊沈驅逐艦一隻、其次除一萬噸級給油艦大破擊沈敵飛機八十九架外、並加上九架、共計擊落九十九架、綠日海軍空軍之威力雖相繼於夏威夷海戰、馬來海戰及印度洋作戰及其他收獲大戰果外、此次珊瑚海海戰、又擊沈美戰艦加利佛尼亞型、並擊沈與巡洋艦同等具有防禦力之美空母薩拉特加號型及約克丹號型、更擊沈英戰艦俄斯貝特號型以下巡洋艦一隻大破、更擊沈驅逐艦一隻、使敵主力潰滅者也、唯此日海軍空軍威力實冠絕全世界、然而發表之大破英戰艦俄斯貝特、又遭日軍猛擊、亦予再起不能之大損害、曾企圖逃走、結局未能歸還基地、而與他艦遭同樣運命、預料沉入珊瑚海深底也、如斯、將擁有未曾有大艦隊企圖出攻之敵主力部隊、完全潰滅、使敵性國家羣消聲斂跡、無敢圖謀不軌、況予美英恃爲最後防戰地域之澳洲、新喀里多尼亞、莫大恐怖、其意義極爲重大者也云。

日海空軍力强大 美焦慮於應付方策

（布宜諾斯艾利斯十二日中華社電）據南珊瑚海敗戰之美國、中心似已痛感、此次海戰日本海軍航空部隊之偉力、十一日華盛頓電、關於美海軍當局現正趕造航空母艦、並汲汲於改變海空軍統帥及作戰策一節稱：

一、美國現已不得不實行航空母艦建造計劃、美國提督曾妨礙擴張航空母艦勢力、惟現在不得不犧牲戰艦而建造航空母艦、來年航空母艦進水者必多。

一、海軍航空隊從來在合衆國艦隊司令長官（提督金格）指揮之下、此次決定在戰鬥受空軍行動支配之戰域、指揮由海軍航空隊司令官担任、從來海軍航空隊將校得指揮空母、對空中戰則無指揮權。

提及聯合軍損害、但實際遭遇重大損失、不能不再檢討作戰方法、以爲善後方策、據英方美爾賓來電稱：西南太平洋反軸心聯合軍司令馬加薩、頃於十一日與澳首相卡珍作長時間談話、同時澳陸長福特亦於同日與聯合軍陸長總司令島的曼談來會云云

聯合國油槽船損失 達三百萬噸 德軍司令部正式發表

（柏林十三日中華社電）德軍司令部於四月十一日發表、自德潛水艦在美大西洋水域開始活躍以來該方面油槽船被擊沉總數達八十一隻、共六十四萬二千七百十噸、如加以其後四週間擊沉油槽船數、敵油槽船喪失數總計百五隻、七十五萬四千百噸、如據最近統計反軸心國方面自大戰勃發當初至五月十日之期間、喪失達三百十萬噸之油槽船、其餘略匹敵美國平時油槽船總噸數者也云云。

聯合軍司令 與澳洲首相會談

（里斯本十二日中華社電）珊瑚海戰結果、反軸心國方面、空軍司令官同諸國會之權限業已增强云。

英驅逐艦 喪失七二隻

（柏林十三日中華社電）在東地中海德英海戰發表事後沉沒艦艇及艦艇損失、唯此據勢告逐艦三隻結果、自此次戰爭勃發以來、英國喪失之驅逐艦之總數、約達七十二隻之多、而在上次世界大戰四年間、英驅逐艦之喪失數目、不過六十六隻云。

美對印企圖 益形露骨

（里斯本十二日中華社電）據新台利來電稱、美國遣印技術使節團長葛列第、十一日由加爾各答抵孟買、於記者團會見席上、講述如左、表明美國意圖本進入印度產業界之意圖、益形露骨、「本使節團係奉羅斯福總統之命、作徹底調查、…強化本身效能、乃因今次戰爭勃發即招來印度產業界狀態加以改善之意圖也、按余之訪問孟買、與當地有名商業家會見、對促進印度軍需物資生產之可能性、加以詳論云。

英將兵喪失
達十八萬三千餘名

（里斯本十三日中華社電）據哈利法克斯電稱、英國首相邱吉爾、十二日於下院發表自一九三九年九月三日此次大戰勃發以來、至去年九月二日、二年間英軍將兵之喪失總數、爲十八萬三千五百五十名、其內別如左、

死者	四八、九七三
負傷	四六、三六三
俘虜	五八、四五八
行蹤不明	九、七五六

加拿大貨船 在領海內被擊沉

（斯德哥爾摩十二日海通電）加拿大貨輪一隻、頃在聖勞倫斯河中遭受魚雷攻擊沉沒、該事件發生後、加拿大海軍部長將軍中敵國潛艇已潛來加拿大領海。

舊金山發出 空襲警報

（里斯本十三日中華社電）舊金山來電稱、美太平洋岸的舊金山市、於十二日夜實施燈火管制五分鐘、又該日晝間、有飛機數架飛抵舊金山市上空、曾發出空襲警報、歷二十一分鐘、其後判明該飛機爲美軍飛機、但對空襲大感恐懼之兩市市民、均大爲狼狽云。

美與阿拉斯加間 趕築汽車路

（里斯本十三日電）華盛頓來電、美政府頃決議美國及阿拉斯加間、建築汽車公路、此在軍事上頗占緊要、該公路共長一千英哩、其主要用途據華府官方報告係運輸軍需前往蘇聯、加拿大當局早已加以允准、據稱該公路於年內即可告成。

安南總督 訪日特派大使 懇談經濟問題

（河內十三日中華社電）德克安南總督、十二日午後、訪晤日芳澤特派大使、以經濟問題爲中心、作一小時之懇談云。

安南資源極爲豐富 出人預料以外 日調查團總長返國談

（東京十三日中華社電）去年九月日本所派法屬安南資源調查團、實地調查、已歷七月、目下已調查竣事、就歸國之途、日前返抵東京之調查團總務長內田總領事、十二日對於調查團之成績、談話如左、對於安南全地域、實行詳細專門的調查、現已竣事、現在東京整理調查報告、調查團研究資源開發、達到企業家之階段、對於將來之開發方針、下一結論、然後向政府報告、政府將安南資源與南方佔領地開發相比照、作爲大東亞共榮圈綜合的經濟經營之一部、而予開發、安南資源之豐富、有望在吾人預想之外、其東亞共榮圈之地位、極爲重要、尤其可注目者爲農產關係、其米玉蜀黍麻棉花作爲大東亞共榮圈全體之食糧、纖維原料大可期待、又此外南方諸地域所無之安南特有鑛產物亦頗多、調查安南及英美方面、對於吾人之調查、曾作妨害宣傳、及了解日方眞意、後乃率先對於調查團予以援助、調查團團員網羅日本一流專門家、其調查在學術上可作安南方面之參考、故雖赴邊地實地調查、安南方面之學者有隨往協力者、本調查團、關於此點已以日法提携共存共榮爲前提、盡其十二分任務云。

馬來設立 調查研究所

（昭南市十三日中華社電）馬來日軍政部、此次以三百萬元預算、設立關於馬來之綜合的調查研究所、聞該研究所不僅馬來行政財政、即對宗教教育、民族學、地理歷史等、所有部門加以根本的綜合的調查研究、按該所之設立、實令人期待也云。

完成建設使命 發揮大東亞經濟力 徐良駐日大使講演

（東京十三日中華社電）中國駐日大使徐良氏、在日本大東亞經濟建設展覽講演、題爲「大東亞經濟建設與中國之使命」、大意如次、我中國自大東亞戰爭勃發以後、汪主席即聲明協力日本完成大東亞戰爭、強化本身之經濟力、以盡完成大東亞建設之責務、…不惜協力、同時更謀人力物力之充實、今大東亞共榮建設之意義、已發揮全中國國民所能解之前、…中國目前首先發揮人力及資源之特性、今日正逢東亞歷史大轉換點、英美東亞勢力總崩潰之前夕、爲完成保衛東亞建設東亞之偉業上所負之歷史的使命、中國國民當應堅定信念、勇往邁進也云云。

德總統電賀 汪主席壽辰

（柏林十三日海通電）德元首希特勒、頃於十二日爲中國國民政府主席汪精衛壽辰、拍電賀祝。

行政院會議 議決案多項

（南京十三日中華社電）行政院十二日舉行第一一一次會議、出席、汪、周、陳群、褚、鮑、任、李聖五、羅、梅、林、岑、陳君慧、陳濟成、諸、顧、李士群、蔡、趙尊嶽、列席、交次彭、京市長周、主席汪院長、秘書長陳。

（甲）報告事項

（一）宣讀第一一〇次會議紀錄。

（二）院長報告、據滬陳市長呈報、前奉滬公共租界當局簽訂之滬西越界築路區域警備臨時協定、予以撤廢、仰祈鑒核備案等情、已令准備案。

（乙）討論事項

（一）院長交議、據司法部呈、准法官典試委員會咨請、撥發該會臨時費、附該會臨時費支出概算書、請鑒核等情、請公決案、「決議」、交財政司法兩部會同審查

（二）實業部提議請自本年春季起、將各省蠶桑改進費及中央蠶桑改進費照原征率各增加二分之一、請公決案、決議通過。

（三）院長交議、據宣林呈、據電檢會呈、爲檢查工作發展、原有經費不敷支配、擬請按月增撥經常費、並擬由該會按月照各費收入項下支付後、如有盈餘、再行送交國府、謹重編卅一年度經常費支出概算書、請鑒核等情、經轉飭本院秘書處、召集財政宣傳兩部會同審查、簽具意見、請公決案、決議照審查意見通過。

（丙）任免事項

（一）院長提、鄂省府委員兼教育廳長黃賓光、因案擬予免去本兼各職、並擬任命何庭流爲鄂省委兼教廳長案、決議通過。

（二）院長提、准軍委會函、據海任呈、擬請任命林若時爲廣州要港司令部少將處長案、決議通過。

（三）院長提、准軍委會函、據中央軍校呈、該校教務處上校武術教官王榮盛呈請辭職、擬予免職、並擬請任命懈福云爲該校教務處上校交通教官案、決議通過。

四、法羅提、擬請任命盛國成爲本部簡任秘書、孟仰周爲參事案、決議通過。

五、南京市周呈、本處秘書處長施炳雲、科長傅權模、教育局科長徐慶等呈請辭職、並擬請任命劉濟民爲財務局秘書、直至平爲工務局科長等案、決議通過。

第十章 十載熱情之割絕 39

婉蘭看了、只是笑了一笑、露出一點不好意思的樣子來、但又轉過了臉兒、拿起了茶盃、她的眼神就對准了茶盃上畫的花、有多半天、賈麗華在旁又說、「我說的這些話你覺得怎麼樣？你想想、你們的感情是不是應當再接近一點？這樣疏遠着下去、恐怕你們是越來越疏遠了、由中間會發生更深的誤會、悲劇會落在你們的身上的、我不願意你們將來有不好的結果、我才說這些直話！」婉蘭這時只有刺心的悲痛、却感覺得無話可以爲事實辯解、然而又不願意承認、她只皺着眉、默默地坐着、賈麗華又說、「我比你大不了兩三歲、可是人情世故我全都嘗透啦、愛情不過是個專用以欺騙青年人的夢、說破滅就能立時破滅、不會持久的、眞正的男女關係第一步是結婚、第一步却是抱小孩、」她吻着她的小孩、婉蘭笑了、臉也一陣緋紅、自己對於賈麗華所說的第一步並不反對、然而第二步却眞覺得討厭、賈麗華又瞧着她的臉笑說、「我也知道你一定不會贊成我的話、因爲你還在魔障裡呢、一腦門子全是一些戀愛上哩、唯愛主義呢！兩性間的自由平等哩！那些在事實上簡直不能成立的字眼、我現在是全都不信啦、我只信實事、我只甘於平凡的生活、因爲人生都是平凡的、並沒有什麼美麗的幻境、我甘心作太太、抱孩子、我不想在社會上亂攪、也決不會想什麼唱唱戲哩、學時髦哩、出那些個風頭……」她才說到了這裡、婉蘭就急了、變了顏色說、「你是怎麼啦？你看我這一來、你就對我講演起來啦！你倒像個先知先覺似的、像我的老師似的！」賈麗華也急着說、「本來我應當教訓你、我怕你走錯了路、因爲我覺着你跟早先變多了、你現在學得比我還隨俗、什麼人你都交、」「實在跟你說吧！你學那作事、凡是認識你的、沒有一個人贊成、我先並不反對！」她抱着孩子、生氣地轉身走開了、婉蘭慘然地一笑、拭了拭眼淚說、「你們眞不了解我、」嘆了口氣又說、「好在我不過只學了幾天、以後我決不再幹的、我們不得已、也不願讓你們知道！現在我實在需要你指導我、我的心實在徘徊無主、我實在感覺得痛苦、你教訓我、我很高興、可是請你把話說得婉和一點！你不要得批評我的錯處！」她哭了、眼淚如小圓珠子都滾在衣襟上、賈麗華又轉身笑了、抱着孩子過來、拿着孩子的小胳臂、說、「你打你這個姑姑！」她有了錯處還不許人說」、婉蘭揉着眼、頓頓腳說、「那麼你說、叫我應當怎麼辦！」賈麗華說、「怎麼辦！我也不是主張叫你們當時就結婚、就去牛衣對泣、可是我希望你們常常見面、他若沒有工夫去找你、你也應當去找他、有你看戲學戲跟小菊生打牌的那些工夫、……」婉蘭問說、「誰打過牌？」賈麗華說、「也許你沒打過、可是顧教授住的西四牌樓石塔胡同、也不算多麼遠、你思禹他自己有一間工作室、你不妨時常去看他！」婉蘭說、「我也是早就想去找他、可是他總說他的工作忙極了、有朋友一看他、就能擾亂了他的工作、我因此才不敢去、那麼今天就去看他去吧！」賈麗華說、「其實也不必今天、」想了一想又說、「你這就去也好、問問他、還有什麼急需要還的債務沒有？李禹已經得着他還清、他們是自小時的把兄弟、李禹家裡有很多的房產、最近又蓋了一個大戲院、已經開幕了、一二百塊錢在他還算什麼？忠禹爲什麼不使他的、要是怕人家笑話、那連我們今年這個年關、還得搞東牆補西牆才能夠過得去呢！」婉蘭就站起身來、點了點頭、自己走過去摘下了大衣穿上、賈麗華又指着小孩向她說、「我還得說你一句不好、早先你來了的時候、你還逗逗我的孩子、現在孩子在你面前半天、小嘴兒直衝着你笑、你連理也沒理、就好像沒瞧見似的、我到了還不明白、究竟你心裡有什麼事、擾得你這麼精神恍惚地」婉蘭的臉上又一陣發燒、摸了摸小孩的臉蛋、小孩可就撇着嘴要哭、婉蘭却把雙手插在大衣的口袋裡、跳了跳向賈麗華笑着說、「我不聽你這些老太婆的話、我走啦！初一我再給你們拜年來吧！」賈麗華送她出屋、說、「你可別走着道兒淨想事、腦袋撞在電線杆子上！」又大聲說、「告訴思禹！初一那天千萬到我們這兒來吃餃子！」婉蘭回過頭來、笑着答應了一聲、她就走了。

頭痛聖藥
新腦
登録商標
醫學博士 森田資孝先生發明
立止頭痛！靈効如神！！
腦新如遇頭腦疼痛非常難忍時、頭目眩暈神智昏迷時、或讀書過度精神疲倦時及患醉宿酒未醒時、俯速服腦新可立見奇効、其効若響、服後三分鐘、頓覺頭目爽快神智清新、苦痛若失、有如夜月秋遊能有心曠神怡之妙此偉績確爲本劑獨具之特長、且雖連續服用、對於腦神經或心臟胃腸等、決無副作用、亦無影響、孕婦服用亦無害
主治

地毯棹布 展覽即賣會
請諸君勿失良機
本店新到西藏波斯絨毯地毯梯毯等等齊全又山東出產網扣花邊棹布椅墊式樣備全在這宣傳起見價格又減請速駕臨是幸
本月十四日起二十日止
百貨店 銀丁

中國法人 政府立案 中國三洋貿易股份有限公司
資本金 國幣壹千萬元
營業要目
進口部 大小五金、海貨、肥田粉、罐頭、食物、棉布、各種工業用機器、化學工業機械、汽車、電料、料器、磁器、農業用機器、化學工業藥品、
出口部 猪鬃、馬尾、牛毛、牛馬皮、羊皮、各種皮革、羽毛、各種牲畜產品、植物油、動物油、蛋黃白、草帽緶、由貨、各種農產品、鎢礦、錫礦、石綿、雲母、
代理 東京火災保險株式會社
青島分公司 青島市館陶路山起ビル
總公司 北京市內一區皇城根東二三
分公司 天津、開封、滁州、保定、奉天、大阪、名古屋、橫濱、東京、大連、新京、伯林、

照像
居住 旅行 登記 證 顧客有急用者請到敝館特設加快部優待顧客不誤急用
永明照像館 四方路五十一號

發賣廣告
一、凍粉（細凍粉及角凍粉）今年份之新貨上市多少不拘歡迎惠顧
一、理研製品陽畫感光紙販賣 理研代理店
合資會社 孤山窯廠寒天製造販賣部 青島奉天路百九九號 電話三一七一號

努力增產的愛路村（五）

高密縣愛路村民 養鷄爲副業積極增產

（本報特派員）

抱有六萬八千人口之高密十二個村、於區域內以附近部落爲中心、作物貨集散地、同時活潑繼續愛路運動、縣內分八十三班、無論青年隊、少年隊、及婦女隊嚴行警備、對於農村自衛、守護鐵路、以及增產等、全村一致繼續精進、該村始以種植小麥爲主要農業、并顯示八一三三七四五瓩之收穫量、於青島事務所管內、關係愛路村中之小麥、曾爲不二倍之多量收穫、共他之農事、高粱、玉蜀黍等、比較的減少、惟雞蛋則業有相當之收穫、又關於小麥一種農業、現在關食糧之增產、對以上之收穫量、極感容易、惟對村之自體、依天氣及其他關係、預料收穫減少、若至此等場合、則不能不陷於不安狀態、故該縣於青島市中、爲確保食糧、且指增加縣民之收入、自去年即以養鷄爲副業、并爲獎勵縣民、而行配給優良雞、且爲施以合理的養鷄方法、關於鷄舍之改善等、由縣或市之指導員、對縣民加以啓蒙、積極的目指增產猛進、至於養鷄之利益、販賣鷄卵、而現金收入固勿論矣、同時之堆肥等、多數村民對現金收入非常增加、所謂販賣一切由北交合作社處理、對於內地農村與以上之機構同樣、由極圓滑中進行、同時指導員不惜苦心與努力、又因村民積極的發揮愛路精神、及協力東亞建設之意思、結果、青少年百餘名以青年隊、少年隊員指導農事、對農民之副業、爲協力以上之發展、由學校歸來之兒童、喂鷄拾卵、身荷農具、援助父兄、同時婦女隊員、爲協力全村養鷄飼育、且指增產活躍行事、至該縣之鷄卵、全部運至青島市內、以供青島人之食膳、該縣城之城壁、均爲洋槐之淡綠所包圍、村落中雄鷄之鳴聲、與大東亞建設同樣、聞有强力之感、沿村各戶、均飼育十隻或百隻之鷄、再關吾人得食一個之鷄卵、皆由匪賊之手得來者、及擔當華北食糧對策一端之責任、而繼續努力增產者、乃以血汗所賜予之恩惠、且對一個鷄卵、吾人肩荷棍棒、警備鐵路、協力增產、如斯、華北增產之陣營、即以愛路村爲中心、而業以鐵壁之機構、繼續踏上大東亞共榮圈之巨步。（完）

冀中展開殲滅戰 包圍共匪萬餘名

日軍各部隊獲赫赫戰果

（冀中〇〇前線十三日中華社電）日軍佐伯、田代、淵上、葛西各新銳部隊、正刻刻壓縮東西一百二十公里南北八十公里之大包圍網、使敵方冀中軍區之主力、完全化爲釜中游魚、現日軍各部隊、又以十三日拂曉爲對于潛伏滹沱河滏陽河石德線中三角地帶之冀中軍區主力及第六軍區約四千加以猛攻、前夜起黃塵已止、天漸開霽、視野已擴大、故日方巨砲陣亦開始對敵猛轟、一方山田、丹羽、小川、堀各南下部隊、亦壓縮包圍網、呂正操以下之敵首腦捕捉殲滅、已成時間問題矣。

（渤海道〇〇戰線十三日中華社電）繼舊黃河畔肅清戰之後、滹沱河、子牙河爲中心、於冀中平原強力展開一大包圍殲滅戰、此乃制定策劃、以眞定道附近之沃野爲根據、擾亂冀中地區之敵冀中軍分區系共產軍呂正操部第七第八第九、第十各區約一萬名之最後的死命者、日軍各部隊、勇猛果敢之進擊、澈底覆滅敵匪之地下組織、到處堵截、殲滅喪失據據地域之敵軍、已獲赫赫戰果、緣於饒陽北方十公里附近、以閱路車隊之機動態勢、完全捕捉殲滅、第八分區系第十八團共產匪之日軍永田、〇〇、高橋、丹羽、小林各部隊爲一齊殲滅計、現於子牙河西北方西筑附近蠢動中之第八分區第二十七團一部、及第三團第七大隊建國縣遊擊大隊約一百、遂於七日午後三時開始行動、日軍〇〇部隊爲於子牙河附近切斷敵之退路、自北方沿子牙河沿岸南下、永田、小林、丹羽、高橋各部隊、自西南方於緊密之連絡下、開始進擊、永田部隊午後三時三十分於辛莊與敵遊擊大戰、向子牙河方面壓迫敵軍、小林軍隊沿子牙河西岸攻擊潰走之敵軍、午後七時終於堤土附近將敵軍完全包圍殲滅云。

日空軍部隊 協力掃共戰

（冀中〇〇前線十三日中華社電）日軍爲澈底殲滅冀中軍區僞編制正規軍、業已展開冀中軍勦滅作戰、日陸軍航空隊伊丹、小林等部隊精銳與之呼應、十一日拂曉、飛翔于全線戰線空際、或對潰逃之匪投下巨彈、或與地上部隊緊密連絡、對穿便衣擬逃出包圍網之匪、浴以猛烈之地上掃射、使匪軍陷于恐怖之深淵。

肅清共匪使成樂土 民生資助良多

日華北軍報道部長談

（冀中〇〇前線十三日中華社電）關於冀中軍區勦滅作戰、日華北軍報道部長、於十二日午後六時發表談話如次、此次日軍對之開始作戰之冀中軍區共產軍、蟠踞於河北省中部之廣大平原、而妨害新中國之施策、將原料物資、經京漢線供與北部太行山脈中之所謂冀西軍區共產黨軍、從事補給基地之任務、日軍乃欲由於此次之作戰、與澈底的肅清諸工作併行、卽使其一舉卽完全成爲治安地區者、於此富饒之地區內、一掃共產軍、對於華北建設的發展上、及民生之向上、資助良多、且不待言、尤其因該地區華北之棉產地區、乃華北最有望之可耕地域、最近現地石津運河之開鑿、及各種增產事業之計劃、與在大東亞廣域經濟之構想下、諸施策之推行併行、確信不久之將來、必能成爲一大棉作地、而在大東亞共榮圈內、佔一重要之地位云云。

迂迴作戰進行順利

覆滅匪主力擴張戰果中

（冀中前線十三日中華社電）爲斷乎殲滅因過去數度展開之澈底的肅清作戰、陷於窮地僅苟延殘喘、向華北資庫冀中地區伸出侵略魔手之共產第十八集團軍、冀中軍區呂正操部約一萬名、自三日以來、祕密開始行動之日軍〇〇、〇〇各部隊、於滏陽、滹沱兩河沿線、包圍匪共之日冀中軍區勦滅作戰部隊各精銳、於戰車部隊及空軍精銳之協力、突於十一日開始猛烈進擊、展開大殲滅包圍圈內之匪軍、雖採取巧妙驗避日軍進擊之遊擊戰、或拚命潛於地下、企圖逃亡、然日軍精銳之奇妙迂迴作戰、推進順利、予敵主力以潰滅的大打擊、於開戰之始、即收得光輝戰果、刻正擴大戰果中、繞包圍敵第七軍司令部所在地任邱（深縣西北十六公里）之日軍木場、吉野、安江、堀內、酒井田各精銳部隊、於開始行動後、即完成果敢之包圍、對于報仲第七軍司令以下二千名、加以猛擊澈底潰滅之戰主力部隊、一舉追擊敗敵、繼向東北方地區進擊、又覆擊護駝池（武强西南十六公里）敵第六軍司令部之日軍山田各部隊、亦對王長江敵第六軍分區司令以下一千名、加以澈底的攻擊、敵軍曾試行頑强抵抗、終被擊潰、計遺棄屍體百具、俘虜三百名、並鹵獲其他武器彈約甚多、目下日軍精銳正展開急追戰、澈底殲滅敵軍、貫穿包圍網、續行進擊、敵軍因此果敢戰法、全失戰意、刻正繼續敗走中云。

覆滅冀中共匪

居民自動與日軍協力

（冀中〇〇前線十三日中華社電）冀中之共產軍、對於日軍之進擊、殆乎毫未抵抗、即行潰滅、同時惑於敵軍之惡宣傳、並苦於敵軍惡政之一般住民、則對於日軍之眞意已逐漸理解、均願協力於將來新中國之健全發展、並高呼打倒共產黨、又各鄉村均希望修築惠民壕與碉堡、以防禦共產軍之侵入、且表示修築此等工事時、無論需要若干色土與人工、均願自動讚襄、對日軍予以全面之協力、以積極擔當對共產軍之防衛、現日軍基於覆滅冀中共產黨勢力及強化治安等目的、最近已允許住民之要求、正在研究進行之方策中、又共產軍前曾將多數兵器軍用品、及其他物資等埋藏於地下、其主要爲小麥、高粱、土布、食鹽等、均係自住民搾取欲運往冀西地區者、然一般住民現已將此等埋藏地點報告日軍、並協助日軍掘出之云。

滹沱河線 展開殲滅戰

（河北省前綫十三日中華社電）對冀中地區共產軍勦滅中之日軍精銳向滹沱河南岸急追敵匪、在武强饒陽附近、對五百乃至一千之敵匪主力部隊猛擊、使之潰滅、至十二日夜、卽達到滹沱河之線、乃自十三日晨起、反轉急追四散之殘敵、到處展開痛烈殲滅戰、敵完全支離滅裂、刻刻近於潰滅、又於饒陽東南方之戰鬥俘虜敵連長一名云。

冀中冀東作戰 俘虜萬餘名

日軍四月中戰果

（天津十三日中華社電）在冀東冀中方面之日軍目下對共產軍展開掃蕩作戰中、在該方面四月中所獲戰果如左、俘虜一〇七一八、遺棄屍體一、〇〇二具、鹵獲品步槍一、一四七、山砲迫擊砲七、洋砲二〇〇、手溜彈一一、九八〇、地雷三二二、其他甚夥云。

摧毀共匪實力 推進各種建設施策

（冀中〇〇前線十三日中華社電）此次冀中作戰、與從來華北各地之作戰不同、不僅爲摧毀共匪實力、且推進建設之諸般施策、爲具有重要之意義與特徵、因此等地域、與其他之匪區比較政治工作已達極高度之階段、故我方亦應在政治經濟思想文化諸方面、研究其對策、與從來之破壞作戰不同、此次作戰、乃由破壞作戰還上初步之建設作戰、其成果如何、乃爲値注目之事、故將特務班清鄉工作班及聯警備員等、分別配置於各部隊中、担任民衆工作與作戰、同時並現將各施策之一部列下、

（一）土地問題、各縣組織土地整理委員會、以將土地返還原所有者爲原則、惟一定之期間內、未歸來者、則沒收其土地、

（二）金融工作、掃除流通於地區內之邊區券與蒼法幣、積極推進聯銀券、收買地區內之物資、並供給其必需品、對戰禍地區之民衆、暫免稅收、

（三）思想工作、爲使匪區民衆實際知悉治安地區之安居樂業情形、使彼等參觀治安地區之大都會、並担任修復被破壞之廟宇與學校及指導民衆之作務等工作、與作戰同時並進以達成使該地區成爲大東亞共榮圈內最大棉花產地爲目的、使施之堡壘之民衆、重返其快樂生活意義殊爲深刻也。

時論

培養農事人才發展農業

中國經濟共四載焦土破壞農村破產、人民流離、至於不可收拾、以農事國家、農村破壞淨盡、國即不國較任何損失爲大、華北政務委員會敎育總署、以第四次治安強化運動、勤儉增產爲三大目標之一、特通令各省市在鄉區設立農業敎育班、由中央方面協助經費、本市奉令後、決在膠即兩區及李村區設立農業敎育班各一班、其入學資格爲小學畢業者、開辦一切手續正在擬議、當茲匪共蠢亂、農村破產之今日當局實有培養農事人才之議、有如深霧瞭闔中透出一點晴朗空氣、殊使人快意也。

以今日社會情形而論、農村凋零、以言培養農事人才、似爲迂闊之論、實則不然、中國農村情形誠然零亂、然不能因噎廢食、任其零亂到底、且農村凋零益甚、農事人材培養益不可忽、尤其中國情形、對於農業更當注意、非惟今日匪共破壞之下、應注意恢復農村、卽無匪共肆虐、農村得以照常耕作、農事人材培養亦不可稍忽、一經檢討、便知中國之窮困最大原因在農學不振、農業不知改良中國之土地不謂不廣、氣候不謂不佳、五穀適宜、資賦不謂不厚、耕手胝足、農民不謂不勤、有此諸多良好條件、其他物資缺之猶有可說、民食一項應該豐盈有餘、是爲大經地義之事、不待勉强者也、然而事實昭示却不然、占有諸多優越條件之農業國家、民間所需民食一項何須仰給他人、此農業國家之顏面何在？洵足使人浩嘆也。事變以前農民不嶷耕作、收穫並未違時、而外國麵粉米進口槩多、不但不能中國農事、反爲中國所需、一但供給斷絕、反覺不足、正所謂柔歲終身苦、凶年不免於死亡、良可慨嘆、查外國之土壤未必厚於中國、外國之農民未必勤於中國、緣何彼則有餘、我則不足、豈非農事人才缺之、農業不知改良所致耶、當茲治强運展之時、當局力謀培養農事人才、發展農業生產、洵爲當急之務也。

語云民爲邦本、食爲民天、苟民食不足、是謂救死不贍、雖有善政善教、亦奚如之何？故今欲圖恢復農村、必須從發展農業使民生給足入手、華北當局爲作此準備、故注意培養農事人才、以今日農村凋零狀況而言、復興農村固非容易、然萬丈之木、始於萌芽、必須用心於農民狀況、具復興決心、然後始有希望、今當匪共行將肅清之日、華北當局首先注意培養農事人才、以圖發展農業、洵爲見其大者也。

勤儉增產完成經濟建設

殲滅滄河遊匪 和平軍十五師奏凱

嚴禁流入

（徐州十三日中華社電）和平軍暫編第十五師、爲將游動於滄河以南附近之殘匪澈底殲滅計、於本月九日未明、開始果敢之掃蕩戰、李武明所指揮之一部和平軍、於該日晨在揭家鎮附近、將堵爲宿縣當備隊約三〇〇名、經過三小時之激戰、遂將其完全殲滅、敵軍遺屍一〇三、鹵獲自動步槍四二、手槍五、及其他軍需品多數、又其他一部和平軍、將宿縣南方任家集之僞宿縣國民兵團約三百名包圍、對之加以猛攻二小時之久、敵棄屍二一、鹵獲步槍九、馬七、敵軍潰滅後、乃高奏凱歌而返云。

市場助成公司 業務進展

公布損益計算書

（北京十三日中華社電）華北市場助成股份有限公司、自創立以來、業務日趨進展、所屬各地市場成交數量、逐月激增、足以反映華北各地經濟之繁榮景象、其濟南市場、刻因關係當局之支援與斡旋、預定最近當有解決一切、進行成立、該公司附帶經營之倉庫金融事業、自華北平衡倉庫設立後、愈感其必要性、刻正在計劃準備中、將與該倉庫協力進行、使能近期實現、關於該公司本期（自民國三十年十月一日至民國卅一年三月三十一日）損益計算書、業經該公司十一日召開之第三次股東總會決議通過、茲錄誌於次：

損益計算書（自民國三十年十月一日至民國三十一年三月三十一日）收入種目、存款利息（預金利息）金額一七、一二九、九八、紅利（配當金）三二一、三〇〇、〇〇、助成費二七七、九七四、九六、雜收益三一、一三、六六、合計三三〇、六〇八、六〇。支出種目薪津（報酬及諸給與）金額九四、一〇九、六一、諸稅三四八、二八、各項開支（諸經費）七五、一七一、四三、東京事務所費一、六六六、八五、本期純益（當期利益金）一五九、三二一、四三、合計三三〇、六〇八、六〇。

大隊空軍協力下 德羅聯軍大進攻

刻爾區半島發生激戰

（柏林十三日海通電）（一）德羅聯軍頃於本月八日藉大隊空軍之援助、開始向刻爾區半島進攻、是日起該區在激戰下、德空軍攻擊刻爾區半島外及亞索夫海東南沿海敵方船隻、曾擊沉敵方運輸艦二艘、共五千噸、及商輪數艘、并另一商輪負損、東線其他各點敵軍企圖進襲均不遂、德國克羅地國及羅馬尼亞軍進攻順利、萊曾蘭及茂門斯克線敵軍局部進犯亦告敗北、德轟炸机群賡續轟炸馬爾他島諸軍事目標、德机在克里特島海區攻擊英方艦隊計驅逐艦四艘、結果其中二艘命中下沉、企圖阻攔并迎戰之英机一架、命中墮海、是役德机一架喪失。

（二）荷蘭海外德方護航商輪隊、忽遭英方演將生型轟炸机三架襲擊、結果在側艦隻[illegible]射擊、悉數墮下、該艦咸告無恙。

按五月一日至十日期間、英空軍共喪失飛機一六一架在地中海及北非上空喪失者佔三十二架、同期間對英之戰中德机僅四十二架失蹤云。

試用新武器 東線德軍開始猛進

（柏林十三日海通電）德國外交部軍事發言人十二日指陳、東線南區刻爾區半島、德羅聯軍之進攻、可謂冬季以來第一次大進攻、按新進攻業於本月八日開始。（又電）德外交部軍事發言人十二日申稱、刻爾區半島大進攻中、德軍新穎且經改良之武器初次試用、希特拉德元首前在新近演講中曾吐露之所謂新武器。

遣往國外 反對加拿大軍隊

運輸部長辭職

（里斯本十三日海通電）據沃大樺消息、加拿大運輸兼公共工程部長卡定之呈請辭職事、加拿大國會將生政變、按卡定之呈辭原因、由于渠對於加拿大軍隊之遣往國外事與內閣意見不合、據加拿大可靠方面消息稱、卡定提出辭職後、法蘭西族血統之自由黨員曾召集開會、決議法國語之加拿大人團結一致、從事反對在任何情況下遣派加拿大軍隊至國外云。

德軍二百萬 攻都內資盆地全綫

（里斯本十三日中華社電）據路透通訊紐約來電稱、紐約泰晤士報、接莫斯科、報道所傳、德軍以二百萬之兵力、對都內資盆地全線開始攻擊、即持有飛機一千乃至二千架之德軍約二十四師團之機械化部隊、北由多尼愛普洛斯克、南至刻爾區半島間、亘四百公里全線、最近開火猛攻、目下猛進擊中、一方在列寧格勒方面德軍亦出以積極的攻勢、中部戰線、有近將開始大規模戰鬥之形勢云。

德軍無須使用毒氣

德外部發言人談

（柏林十三日海通電）德外交部發言人、昨午在招待外籍記者席間、再度申言德軍在東線、未曾施用毒氣、再德國無意使用毒氣戰也、未來諸大戰役中、將證實德軍、無須使用毒氣也云。

義空軍極活躍 擊墜英機四十八架

（羅馬十三日海通電）義軍司令部頃於十二日午刻公布戰報如下、北非及地中海上空空軍活躍異常、戰機出動敵後方、攻擊重要軍事目標、軸心國空軍擊落敵機四架、義機一架未返基地、德機群頃在索倫灣迤北地中海上攻擊英方驅逐艦隊、擊沉敵艦三艘、敵方護行飛機二架、亦告墮海、義軍於最近四日內總共擊落英機四十八架停留地面時被毀者、尚不計在內。

法各地舉行 反英示威遊行

（維琪十三日海通電）法國曼恩、馬賽等地民衆數千、頃於十一日夜結隊舉行示威遊行、反對英軍之侵犯馬達加斯加、示威者手持反英標語、并口呼打倒英帝國云。

北愛爾蘭議員 向英要求 釋放被捕同胞

（斯德哥爾摩十三日海通電）據倫敦「新聞紀事報」稱、北愛爾蘭國會中國家社會主義議員、頃在貝爾法斯德舉行會議、一致決議要求釋放英當局前在北愛爾蘭逮捕諸愛爾蘭人、及十月前爲英內務大臣摩律遜下令入獄之議員希朵。

第七期決算報告
自民國三十年九月一日
至民國卅一年二月廿八日

資產之部	
房產	三五六·四三〇·八八
機械器具	一三六·六七五·四六
庫存製品	一〇七·七八六·六六
庫存原料	三三七·〇六二·七四
銀行存款	一五六·二一〇·九一
有價證券	三〇·〇八〇·〇〇
統稅印花	八·三二六·〇〇
現金	四·九八三·六八
聯營社資本準備金	二一〇·四四五·〇〇
預付保證金	五四三·〇〇
未收貨款	五六八·一八六·三三
惠民社貸付金	二·五〇〇·〇〇
硝子粉部勘定	九·六六七·四三
製桿部勘定	一七六·六六九·五四
合計	一·六四八·五四六·六三
負債之部	
資本金	一·〇〇〇·〇〇〇·〇〇
法定公積金	四六·三〇〇·〇〇
特別公積金	一一三·〇〇〇·〇〇
滾存金	七三·〇三五·九七
房產折舊公積金	八四·〇〇〇·〇〇
機器折舊公積金	一〇五·八〇〇·〇〇
預收保證金	四五〇·〇〇
未付金	一〇〇·三五四·一〇
未付貨款	三·九一三·七七
儲蓄存款	四八·四七五·二一
本期純益金	七五·二一七·五八
合計	一·六四八·五四六·六三

民國卅一年五月十二日
股份有限公司華北火柴工廠

華北運輸代理保險
火災保險 運送保險 海上保險 汽車保險（隨時呼到）
敝社對於敝社所經理之貨物之運送保險特予以優待
帝國海上火災保險株式會社
東京海上火災保險株式會社
住友海上火災保險株式會社
日本海上火災保險株式會社
青島代理店 華北運輸股份有限公司 南事保 保險部

上海飯店廣告
敝店在青開設有年、營業已漸發展、茲爲擴充內部發展營業起見、樓上樓下添設房間若干、內部佈置堂皇雅潔、空氣流通光綫適宜、並由申特請名廚師所做西菜與衆不同、賜顧諸君駕臨一試方知言之不謬也
湖南路三十五號 電話二一、五九〇二號

大仁堂 立愈久淋 白濁丸
（諸明保好一准有效）此丸治淋病藥無論新久白濁下淋精糊馬口尿道刺痛小便赤數風毒邪熱使白淋血淋濕熱下注淋後偏墜腫淋濁症常年不斷凡淋後用千方百納治不好洗療注射不見效此丸一盒即愈百發百中每盒一元大盒四元
大仁堂 花柳 清血 解毒丸
專治五淋白濁撤尿刺疼小便腫痛潰爛楊梅毒瘡魚口下疳梅毒入骨筋骨疼痛週濃泡遍身紅疹梅毒痔漏解夫一切毒症新毒老毒復發多年梅毒未除根者均能補血解消毒腫鎮痛根本剷除全體毒菌搜淨骨髓血中毒根功效奇特保證有效一付除根定價單料每付一元加料一元五角
大仁堂 婦女 破血丹
此約專治婦女經閉不通數月不見腹中積病左條右塊氣聚成癖肚大成形血蠱痨症鬼邪胎症胎死腹內不下一切雜疾病凡婦女血水不見之病千方百納治不好此丸只用一付其病立下重者三付百病化爲血水元氣無傷百發百中孕婦忌服每付三元單料一元六毛函購寄費二毛
調經止帶丸 一盒保好無效退洋
婦女白帶久而最傷元氣月經因之不調百病因之而生面黃肌瘦飲食無味有時燒冷腰腿痠疼頭暈肚痛赤白帶下之症一盒保好常服延年每付四毛每盒二元
青島分銷處
北京大仁堂大藥房開設 濟南小緯六路北口

驅梅聖藥
新·斯必類如神、即武田特製之驅梅聖藥、一般簡稱曰新·斯必此劑之品質純良與臨症上之並無危險性質、莫不堪以保證、良以新·斯必之所有售品、俱曾經極嚴密之化學檢查動物試驗並多數之實地臨症考察以後、始行發售故敢大膽推薦、以利梅毒治療、敬希醫家患家認明武田老牌、免招意外不測。
【包裝】壹號至六號 各有壹管及拾管裝
各大藥房均有經售
新·斯必類如神

大犧牲 第二期 摸獎贈品
（派）字券一張 獨得美利時行禮券二百元正
（拉）字券二張 各得美利時行禮券一百元正
（蒙）字券十張 各得美利時行禮券三十元正
（金）字券十七張 各得七週紀念男毛綫襪一雙
（筆）字券三百張 各得七週紀念上等毛巾一條
（購一筆當場摸獎一次）
△金筆原料缺乏 △存貨供不應求 △成本飛漲數倍 △售價不及血本
新型特派克金筆 十五元
甲種派克金筆 十九元
乙種派克金筆 十七元
自來水萬年筆 四元
寄異兩用毛筆 十元
中西兩用每枝 六元
派拉蒙墨水每瓶 八角
●負責永遠保用
贈獎詳細辦法
獎品貴重 盍興乎來
美利時分行 青島北京路上中華棧內進

金生商行 代辦 輸出入口 報關運輸
電話（二）二七六四號 五四七三號
無棣二路四十五號

神算靈機子批命 特別優待一個月
近日前來批命頗多、徵斂謝絕、實屬憾事、情因前期命書未批完故、而今業已告竣、批命暫續一個月、特別優待、以慰惠顧諸君、機會莫再錯過、批一本命書、使一生禍然難解之事、請來問卜、不對分文不取
批命期內、課相照原潤加倍、批命三十本爲限、前十本格外優待、批命二十四元起
久寓青島大沽路三義棧三樓一三九號

南洋歸國相命測字大王
笑糊塗
笑糊塗治青半週紀念酬謝顧客大減價兩星期全部照章對折
測字三元起 命相兩元四起 批命十四元四起
注意 期限由五月九號起至五月廿三號止
破天荒不準的可以退錢
新紀錄批命本印刷精良大犧牲每號繳十元送簡章一本時間上午八時至下午六時止每日二十號爲限先期掛號以免向隅良機勿失盍興乎來
事務所地址 青島北京路一〇五號

德縣路十八號 電話 二三五五三
△澈底剷除 △男女性病
根據科學療法 促進人類幸福 解除隱疾痛苦
主治「男子」遺精早洩 陽萎陰冷 健忘怔忡 神經衰弱 生殖机能 發育不全等症
「女子」下崩 經病帶 漏虛損 久不受孕 及各種子宮病達到終身永遠的幸福 治療期內禁止房事
一失足成千古恨
尋花問柳固非正道但人生社會百業競爭在交際場中實所難免既不能免偶然興狂又孰能保障花柳之症不染於身乎況世界文化日進人智愈高性慾之關鎖早經解放是以統計國民所患病狀花柳性病約占十之七八此病傳染雖不能殺身然療之不當求醫誤則一失足成千古恨其痛苦之情不堪言狀也花柳病院青市林立然設備完善能爲社會同胞根本謀幸福者屬寥寥本院有見及斯特備歐西新式各種電机療治驅除花柳性病奏效神速能爲病者即日解除痛苦也如不相信請臨試之
良大川醫院
專科性病 淋病花柳
診療時間 上午八時至下午十時止

淋疾
不問新淋及老淋
惟有先用
方今之世 醫學發達 而新藥續出 遂宛若雨後春筍盛則盛矣 然徒使患者於取捨去就 茫然不知所從 此種現象 殊非大衆之福利也
「五淋拿根」片 以獨立無群之勢 久爲淋界所景仰自發售以來 所經救療之人難以數計 其超越的殺菌消毒 鎮痛三大作用 蓋已達於治淋藥之最高理想故「淋疾則五淋拿根」之呼聲 早已廣聞於中外矣
【包裝】二〇片 一〇〇片
總發賣 鹽野義商店 大阪市東區道修町三丁目
青島出張所 青島市奉天路一六之號
鹽野義 五淋拿根片

擊滅青島周邊殘匪 治安日益擴圈大
日軍討伐隊高奏凱歌

（本報特訊）於魯東山岳一帶追求殘敵、以神出鬼沒戰術在各地收獲赫赫戰果之大島討伐隊、於十一日晨自〇〇出發前進中在鋪集（高密南方二十七公里）發現張匪約六十名、正擬向西方一帶逃走、大島討伐隊於發現後、即時急追該匪交戰約一小時半、將敵匪殲滅、此戰皇軍僅負傷一名、所獲戰果如次：

敵棄屍體	四五具、
俘虜	一名、
南部式步槍	一七、
槍步彈	一二五、
手榴彈	一二、
刺刀	五、
手溜彈	九二、

其他彈藥囊被服文件等甚多云。

（本報特訊）隊第四次治強運動之實施、區匪經濟封鎖益形強化、故青島附近地區之匪團、極感物資缺乏、對土地一畝、徵發新政府四十倍至五十倍之苛稅、並掠奪農民血汗結晶之農作品、以資糊口、此次因日軍丸山、中島、平岡、阿部各伐討隊之肅清戰、及市警進駐王村、鰲山衛、則治安圈日見擴大、更因強化剿共陣及周密鐵壁之防禦陣、匪團生活極度窮困、因之而逃走者層出不窮、

新膠州區之建設 今已全部完成
召集四十村村長大會

（膠縣本報特派員發）對擔當建設新中國之次代、所有小學兒童之時局認識及建設部、積極的活動、實行宣傳工作、徹底大東亞戰爭之意義、并治安強化運動之主旨、且更着着浸透鄉區、收到大成果、同時以展開治強運動爲契機、新膠州區之建設、今也已全部完成、即自此次治強運動開始後、膠州區辦事處、及新民會、在緊密提攜之下、實行區內鄉村之組織工作、并以膠縣、王台爲中心、有三百戶以上、計約四十個村、召開村長大會、關於調查各種農村之實情、指導保甲分會之組織、宣傳宣撫、招募勞工、收回廢物、貧民救濟運動、整理不良之分子、及展開自肅自戒之運動等之具體案、次第實施、同時爲獎勵食糧增產、對各部落、因浴以恩惠救、以約二萬元之資、作分配肥料、及配布優良種子、獎勵挖掘三百餘井戶之用款、使向食糧增產邁進、尙爲達成治強運動之三大目標、官民一體、繼續猛烈運動實施戶口調查、及檢查搜索、賴以保守區內之治安、繼而防止物資流入匪區地帶、使敵之抗戰力枯竭、因此進入匪區地帶、敢行攻勢、同時中日軍官、實行協同討伐、爲使尙未恢復地區之再建、逐日進展、始終以治安爲第一主意、而施行各種工作、自展開此項運動、已着着收獲成果、尤因治安之確保、關於膠州之建設、一路向勝利之途邁進云。

新民會派員 赴工場公司講演

新民會青島特別市總會、爲期喚起民衆之協力、完遂第四次治安強化運動之使命起見、除召開各業懇談會外、並派員至各大工場、會社講演、昨（十三）日下午三時、華北電電公司、特約該會組織股長陳正平講演、第四次治安強化運動之意義、並說明大東亞戰爭之戰果、一般聽衆對大東亞戰爭俱抱必勝之信念、並對新政權發生堅決之信賴云。

中央總會首席參事 來青視察

新民會中央總會首席參事、爲視察各地第四次治安強化運動推進情形、並指導各地工作方針、日昨乘車來青、視察青島總會、定今日晨搭車去膠州區、視察當地四次治強運動推進情形云。

萃縣積極推進 治强工作
劉知事赴各處視察

（萃縣通訊）本縣第四次強化治安積極推進、劉知事以在此治運強化時期、連日以來、親赴各鄉區視察、於日前赴五區張中橋視察修築碉堡工程、召集民衆訓示防共意義、次日又赴三區寨店視察公路及百家巷公路旁碉堡、並檢閱爲響應第四次治運毅然反正參加和平工作、現已改編爲自衛團之盧蓮芝部衆一百餘人、勉以堅定信念、努力滅共衛民、又復於前日在城內文廟後廣場召集全縣自衛團、舉行檢閱、首由縣知事訓話、繼舉行分列式、步伐整齊、堪稱勁旅、將來在勦共自衛上、定有偉大成績云。

〇〇部隊長廣兵隊長等致祝詞、午後一時、開催區鄉長會議、指示四次治運工作、及區鄉公所應推進事項、經各科指示選詳、六時設宴招待中日各機關首領、全縣區鄉長、一時觥籌交錯、賓主盡歡而散云云。

東華旅社內 旅客自殺
原因在調查中

本市天津路東華旅社三十四號房間於本月十一日晚十一時住有客人徐同智、二十三歲、黃縣人、至次日十二日午後七時尙未起床、旅社茶役情知有異啟門查看、該客人已服毒身死、在身上檢出蓬萊縣身份證一枚、安眠藥片二十一片、並在注射證後面寫有感謝浴大號范仁之東興祥過錫五等二人之字樣、自殺原因刻正詳細調查中云。

公私宴會車夫飯費 規定劃一數目
市署通令所屬遵照

本市市公署、對於第四次治安強化運動、已訓令所屬一體同三大目標推進、且當茲勵行節約之際、特規定公私宴會之車夫飯費、以期於體恤之中、仍寓限制之意、昨已通令所屬一體遵照、訓令如下：爲令遵事、查公私宴會、對賓客乘坐之自用汽車人力車、向皆給予車夫飯費、積之既久、途成習慣、惟數目素來多寡不等、往往因此發生爭索情形、殊屬不成事體、當茲勵行節約之際、自應予以劃一、以示撙節、茲規定汽車夫飯費、每名最多不得超過二元、人力車夫飯費、最多不得超過一元、主方既不得任意增加、車夫等亦不得妄爲苛索、庶於體恤之中、仍寓限制之意、除分令外、合行令仰一體遵照、此令。

沂水重修城垣 落成式典
中日長官參加

（沂水通訊）沂水之城建築於沂河之東、說者謂沂水東衛而南折、形如玉符懸肘、山右肱而虛抱、勢若寶月驚懷、固若金湯也、乃黨軍殘暴、當修敗之時、化成焦土、本縣李知事、自去歲履任後與駐軍協力着手重建、經官民一年之努力、復告建成、沂青公路暢通沂間、被黨軍騷擾四年之久、經春初皇軍之掃蕩、全部潰散、該公路經縣方督率民衆、未經月已全路開通、此後在本縣治安交通上、均獲相當進展、本縣當局爲感謝皇軍之協力、安選吉

虎疫傳染爲害極烈 市民宜自動注射
截至昨日注射者達十萬餘人

本市防疫委員會、以虎疫流行多在夏季、爲預防計、特提前於五月五日起實施第一次虎疫預防注射、經由衛生局防疫股及本市各防疫機關組織注射班十一班、開始以來、由於注射班之努力、截至昨日止、經過注射者已達十萬五千四百零一人、此次注射之成績固佳、然均爲防疫工作人員努力所致、其自動赴固定注射班接受注射者、則不甚踴躍、希望市民務必理解虎疫爲害之烈、及早預防、各赴就近之固定虎疫預防注射班接受注射、以免罹不治之疾、既假自己身命、又害公共衛生、防疫當局甚望市民自動接受注射、如至二十日實施完了期、而接受注射之人數、不能達到市民人數時、則實施強行注射亦未可定、各注射班現在連日正在下列地實施中、第一班在大港一帶、第二班、在各平民院、第三班、在蒙古路檢問所、第四班、在文登路派出所、第五班、在李村路二帶、第六班、在海泊路一帶、第七班、在市場三路一帶、第八班、在冠縣路一帶、第九班、在陵縣路一帶、第十班、在青海路一帶、第十一班、在商河路一帶、又本市市私立各級學校學生注射、業於十二日實施完了云。

春季清潔檢查
本年成績較爲良好

青島市警察局本年春季清潔檢查、自實施後、經各分局同時舉行、如期完竣、茲據該局統計檢查情形、計市南分局界內：初查戶數二二、八六九戶、處罰二六戶、市北分局界內：初查戶數一五、六三三戶、複查一二戶、處罰二七戶、海西分局界內：初查戶數一、五〇五戶、複查七三戶、處罰七戶、滄口分局界內：初查戶數一、二二五戶、複查八戶、處罰四戶、台東分局界內：初查戶數三五、〇五五戶、複查一二戶、夏莊分局界內：初查戶數六、七三五戶、李村分局界內：初查戶數三、八八〇戶、覆查一七戶、嶗東分局界內：初查戶數五、〇二八戶、總計全市初查九七九九〇戶、覆查三四一戶、處罰六六戶、按本年檢查情形、較爲良好云。

違章女侍 均帶案訊辦
市北分局取締

市北警察分局爲取締界內各酒樓飯店違章女招待起見、昨特派員赴各飯館抽查、查得泰山路五福樓女侍王秀君（二十一歲、平度人）奉天路春源樓女侍張桂香、（十八歲、高密人）文興齋女侍楊雲英、（二十二歲、平度人）邸縣路天利飯莊女侍王秀英、（二十一歲掖城人）等四人、未領許可、有違定章、一併帶往分局罰辦、又在萊陽路義記齋店查獲燒烟女侍王張氏（二十五歲、文登人）一名、益都路榮齋店吸客談森志（二十歲、）吳志文、（十九歲、烟台人）等二人與燒烟女侍李王氏（二十七歲、）一楊同臥、有傷風化、亦被帶案訊辦、桓台路義盛齋女招待張秀蘭、（十九歲）違反居住證規則、亦被帶局云。

亞細亞飯店茶役 供客吸烟
被警查獲帶局

本市安徽路亞細亞飯店茶役志信、二十一歲、河北省人、因私藏烟具烟泡等物、供客吸食、有違禁令、被市南分局捕獲、連同人證一併帶往分局訊辦云。

呈領赴滬旅行證 須有居住證

青島市警察局、以市民赴滬旅行爲嚴加考查、凡旅行上海者、除按規定手續辦理外、於呈領時須攜帶居住證以資考查、而便稽考云。

瀛洲旅社藏垢納污 烟賭娼俱全
經市南分局一網打盡

本市曲阜路瀛洲旅社內、藏垢納污、煙賭齊備、容留暗娼、引誘顧客、不法營業、籌備厚利、各房間均裝設電鈴、警察人員前往查店時、電鈴一響、房間內即開聲準備、本月十二日前後九時餘、該管市南分局前往抽查旅店、甫進大門、茶役顧景順（卅八歲曲阜人）竟按電鈴通知住客、不料警察人員覺以敏捷手段闖入第十六號房間內抓獲與業保號經理劉晉甫、利大保號經理李星增、德祥成保號經理張子修、恒裕保號經理劉季云等四名聚賭麻雀並吸食鴉片、在第十七號房間內抓獲賭犯張福泉、張學文、成立玉、王錫三、趙云塘、及暗娼王秀英、顏淑玉等七名及證物賭具煙具煙泡等物一併帶往分局訊辦、該旅社司賬單厚甫、四十歲、亦被帶分局訊辦云。

各種糖貨 生意頗清淡

本市近日各種糖貨交易市況、茲因銷路欠暢、態度深之精神、以致連日來成交無多、頗含一片清淡之意、查昨市情況、與前仍無甚變化、安交亦甚參落、特將各糖價格分別列左、

（市稱）一號本港冰青一百四十二元、席二號本港冰青一百四十元、席包台青一百四十元、本港蔴包台青一百四十元

（老稱）東洋蔴包赤糖一百九十元、上海糖果、一百三十元、二百四十號砂糖、一百八十元、二二十蔴包白糖、一百七十八元、本港字蔴包白糖、一百二十七元、離字蔴包白糖二百二十元、亨字蔴包白糖、二百十五元、宇字蔴包白糖、一百二十七元、離字蔴包白糖一百二十元、洋字蔴包白糖一百元、甲字蔴包白糖二百二十五元、蔴包三五白糖一百七十八元、華字五〇黃冰九十三元、旭日冰糖一百元、旭字冰糖九十八元。

兒童彈球遊戲
含賭博性應加以改良

報特寫

無論是走到什麼地方、都可以看到一群小學生們、你爭我吵的在一塊兒喧嚷着、他們正是在那兒玩着他們的兒童遊戲、就是所謂的「彈蛋」或是「彈球」。

這種玩意兒、從來多半是小孩子們的玩意兒、從來還沒有看見過大人還在爬在地下玩球、而且是很少看見有女孩子在玩這種玩意兒、都是一些男孩子們吵吵鬧鬧的打在一團的做着這種戶外遊戲、在男孩子中又多半是一些十三四歲的小學校的小學生們、玩起這種玩意兒、是感到特別的高興、本來這種玩意兒也就只限於是男小孩子的玩意、因爲男孩子天生的是比女孩子要來得淘氣多、永遠是離不開揚威的彩勢、大有力拔山氣蓋世的形勢、說翻了臉就瞪眼、再狠點就動拳頭、再利害點就動刀子動槍、也要拚個你死我活、手上、臉上永遠是髒髒得難看、衣服也永遠是不整潔的………這是男孩子的天性。他從不會像一些小女孩子們打扮得又俏又俊、臉上手上永遠是乾乾淨淨的、穿一身衣服、也要平平貼貼的連一點縐紋都沒有、見了人就微笑、活潑天真得可愛、溫柔安靜得可親、絕不會要上天要入地的、這是男女性絕對不相同的天性、從小孩子的時候就可以看得出來的。

因爲性情的絕對不相同、所以在男小孩兒和女小孩兒所玩的玩意也是絕對不相同的、如果是一個心理學家、在這些小孩子們身上來研究兩性的心理、恐怕是一件很有趣的事吧、往往的可以看見一群女孩子們玩起來、或是「過家家」、做飯做菜洗衣等等小玩意兒、或是做媽媽抱孩、對於現成的玩具、多半喜歡美麗的洋娃娃、或是一些極華艷的花朵、絲帶之類的玩具、而男孩子則不然了、他天性的不喜歡抱娃娃、而不是玩玩、就是要耍刀槍之類的玩具、他們在一起、也永遠是吵吵鬧鬧的喧嘩着、想讓他們在一起不爭吵、不打架恐怕是不可能的事實、除非是一個孩子、使他沒有對手的目的。

「彈球」、也就是「彈蛋」、可以說是專門男孩子玩的玩意兒、玩的時候很簡單、祇是玩的人用幾個玻璃球就可以了、四五個男孩子在一塊兒玩、隨便選擇一塊平土地、劃上一條線、大家將自備的玻璃球、每個人彈一下、看玻璃球的遠近、一定起彈的先後、這也是一種極簡單的賭博性質、他們玩起來「彈球」、就好像是大人們打起麻將來一樣的有趣味、爲什麼幾個人湊合上手在一塊打一桌牌來、就覺得非常的有意思、雖然是傷財傷神的事情、但也有許多人來愛好着、在嗜好着「彈球」也是一樣的情形、雖然是每一個孩子在地上滾得滿身是泥土、手臉上都弄上一層塵埃、然而有輸贏這是孩子們的觀念、不管時間的長短、不管輸贏的多少、都要拚命的在那玩、誰的技術好、誰就能把誰的球打着、打着了別人的球、別人就要認輸、將球送給別人、重新再拿出球來再玩。這裏面還有許多新鮮的花樣兒、如果有功夫的話、找一群正在彈球的小孩子們、看上一看他們、也是別有一番趣味在其中呢：往往可以看到許多孩子們、用烟盒裝着很多盒的玻璃球、如果用錢去買、也是很可觀的、所以一些孩子們、拿他們的玻璃球却認爲是一筆偉大的財產呢！這是他們的財產、但有時他們滿盒子的玻璃球、不幾天的工夫就又會變成空盒子了。這就是輸掉的結果、可是技術好的孩子、他的盒子裡的玻璃球是可以使他能換來錢化的。

這個固然是一種兒童遊戲、然而却也是一種變相的小賭博性質、並且有的孩子們、對於這種玩意兒竟迷得飯都不吃、學也不上、這似乎也不是一種好現象、所以說、這種遊戲、似乎是應該加以改良一下、使孩子們對於戶外運動更加一層的興味、而不迷於賭博才好。

大平之花 短篇小說

第二十三章 萬歲！萬歲！

黃忠仁只次、也大家全都呼喊起來。

「中華民國萬歲、萬歲、萬萬歲。」

接着黃忠仁叩首謝過父親的恩賜、起來還未坐穩、那黃國強黃國淑兄妹二人也各自起來、每人舉着一杯酒、直挺挺的跪下去

「爸爸、我們預祝你此行的成功、圓滿的完成任務、請你進這一杯。」

黃忠仁笑了笑、說了一個好字、他也一一的接來、完全的乾杯、給他們一個痛快的答覆。」

黃忠仁的夫人黃太太也不免起敬夫君一杯、黃忠仁也領受了。

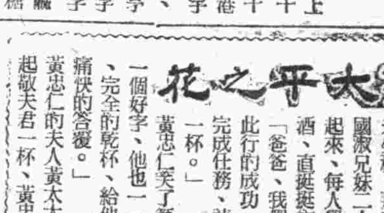

這之後、一家大小、開始一頓歡喜的晚餐、他們是人人盡興、箇箇滿歡、充分的表現一個十全十美的快活家庭。

果然第二天早起、黃忠仁奉命出發、去視察外地治強實施工作的情況、在車站送行的、除去他的部屬、他的家庭、還有友邦的長官、和一大隊軍樂、皆在屏息肅立、以待黃忠仁的光臨。

時間快要到了、一聲汽息傳來、黃忠仁的汽車、業已馳到車站外了、立刻軍樂悠揚大作、每個人臉上、無不現出極度緊張的神氣、看着黃忠仁給一群高級長官簇擁着、笑容滿面的步行入站。

黃忠仁先給年邁蒼蒼的黃老太爺、鞠下一躬、並叫聲「爸爸、」然後他又和送行的中外人士、一一握手、邁步上車、沒有多久的時間、火車卽便開行、群衆高呼「萬歲、萬歲、」聲中、火車的蹤影、逐漸消失了。

促進教員教學效能 舉辦暑期講習會
魯省署飭各市縣照辦

（濟南通訊）山東省公署以小學教員有領導兒童之責、關係重要、對其學識思想自應隨時予以補充及矯正、以期健全、故茲特令飭各市縣、每年利用暑假舉辦小學教員暑期講習會、惟辦法多不一致、茲爲劃一辦法起見、特飭由教育廳擬定山東省市區縣學辦小學教員暑期講習會實施綱要、經核可行、即印發該實施綱要、令各該署遵照辦理、茲將實施綱領錄後、

一實施綱領一

一、宗旨、以補充小學教員學識、促進教學效能、並使徹底認識大東亞解放之意義傳資領導青年實踐興亞工作、樹立興亞基礎爲宗旨、二、主辦、各市區縣應於每年暑辦小學教員暑期講習會由各該公署教育局科主辦之、三、職員：設主任一人、由各市市長各區專員、各縣知事兼任、副主任一人、由各市教育局長、區縣教育科長兼任、事務員一人、僱員一人至三人、由主任委任之、四、設教員若干人、均由主任聘任之、五、會址、以借用相當學校爲原則、六、學員定額五十名或百名、抽調所屬公私立小學現任教員、七、限期定爲一個月自七月十日起至八月十日止、但必要時得酌變更之、八、課程以下列各科目時數爲標準、精神訓話六小時：東方文化及倫理八小時、（包括思想指導）教育行政二小時、各科教學法四小時、日語八小時、農村教育二小時、特別講演二小時、音樂二小時、九、訓練：注重精神訓練及勞動訓練、學員以住宿爲原則、職教員與學員應共同操作、十（略）十一、考核、學員講習期滿、考察成績及格、准由各該市區縣公署發給畢業證書云。

參加滿洲興亞大會 華北青年代表團
在京中央總會受訓

（北京十二日訊）自大東亞戰爭以來、友軍以神速勇敢之電擊戰術、已將英美過去在亞洲之潛勢力一掃淨盡、東亞解放預告成功、於此曠古世界之歷史轉變時期、我東亞各有力民族之使命愈爲重大、鄰邦滿洲國、適值建國十週年紀念佳節、該政府爲確固東亞民族不動之信念、確立決戰體制、共同完成興亞大業起見、特舉辦慶祝建國十週年興亞動員大會、決定自五月十八日至五月廿二日、在新京盛大舉行、我華北亦被邀請參加、新民會中央總會表示慶祝此項運動起見、特選拔華北各省市青年代表卅餘人、由該會組織部第四科科長王長青氏率領、組織中華民國華北青年代表團前往參加、新民會爲使代表人員等對目前時勢具有充分之認識、並詳加了解參加此項大會之意義、現齊集該團團員於新民會中央訓練處受訓、由該會中央高級幹部輪流講話、計期三日間、十二日爲第一天、由該會宣傳局長陳宰平氏前往講演、題爲「新民精神與新民運動」、全員聆聽異常興奮、聞該團將於五月十四日由北京出發、預期沿途歡送者、必有一番盛況。

現生油銷下遲鈍 生米市亦轉平和

本市之現生油市、因連日以來各幫爭辦、貨主則蓄意抗價、乃演日趨上漲之勢、十三日之現生油市、乃因洋商突然袖手不前之故、銷下突轉遲鈍、雖呼落三元、然仍無受主、以致雲銷商亦觀望不前、故未成交、現生米銷下、以現油交易呆滯之故、乃受牽掣而轉平和、然因洋商及油坊戶吸收動之故、則不易下降、遇機價爲六十三元、至於期生米市、五六月期者經所方平價合副後、取引所業已開會議妥辦法、定自十四日起、再開六七月份之期市生米、押金亦行減低、每口貨實均繳五千元押金、初開後人情必活躍一時、但以現貨存底不豐、前途似難望其大好云。

板紙蔴袋市

本市昨日午前、大板紙成價爲八百八十五元、較前日退降十五元、以場中氣象觀之、一時似乎難漲也。

香港三五新袋前場交易左乃發前日之旺氣、躍登昂騰、再遠極端、一度曾達至八元三角五分、竟與久別之高價以得會晤、其勢亦云洶湧矣、詎以升騰過突、買主袖手觀望、而存戶知足者遂趁機吐售、市由突轉疲憊、幡然華降、致較高價回縮一角、以呈後弛之象矣。

大米市價
昨仍無起色

本市近來、各種大米交易市況、特以麵粉價廉之牽動、固然無何多降、而升騰則頗感之勢也、查日昨市情、惟粳米獨告上騰、江米復週退縮、其他雖無甚成交、價目無有軒輊、但氣象卽依舊無佳色也、今將米市價、詳細分述於下、鹽城大米五十五元、鹽城江米六十元、一號粳米七十二元、二號粳米六十八元。

内外行情

（五月十三日）

本市市況

○雜糧市	
膠州小米	29.50
元豆	30.00
小麥	42.50
火車高粱	21.50
包米	22.30
元豆	29.00
莞豆	27.50
小麥	41.50
小米	27.00
芝麻	62.00
濟南吉豆	34.00
濰縣吉豆	30.00
高密小麥	43.00
青口元豆	30.00
芝麻	63.00
豆餅	18.20
本地豆餅	18.50
生餅	19.40
○土產現貨	
生米	64.00
	63.00
成	2200包
生油	末成
豆油	105.00
	104.00
牛油	135.00

外埠市況

○大阪短期前場開盤	
大新	72.20
新紡	94.10
日紡	58.80
鐘素	74.50
新市人	89.90
鋼船	93.50
○東京短期前場開盤	
新東	132.10
新船	86.20
福鐵	71.40
三菱重工	107.90
日魯	75.60
滿業	59.90
金票及法幣市場	
	13元8—7買
	14元0—0買
○金塊市場	21400元
○美金市收價	32.00

○濟南雜糧市場	
大麥	無市
小麥	29.00
小米	27.50
高粱	24.30
玉米	24.30
生米	49.00
胡麻	63.00
黃豆	30.50
青豆	無市
黑豆	26.50
綠豆	35.00
生油	99.00
○天津麵粉市場	
汽船粉	24.00
三菱粉	24.50
綠三角粉	23.00
上海綿紗布現貨	
綿紗	
20藍鳳	7600.00
32仙桃	10800.00
42藍鳳	14300.00
綿布	
四君子四綫	9.500
五綫	10.000
龍頭細布	285.00
○唐山雜糧市場前場開盤	
高粱	
五月開	28.50
收盤	28.50
六月開	29.08
收盤	29.10
合豆	
五月開	34.81
收盤	35.00
六月開	35.23
收盤	33.25
豆餅	
五月開	90.70
收盤	90.30
六月開	89.80
收盤	89.80
豆油	
五月開	96.30
收盤	96.70
六月開	97.30
收盤	97.60
生油	
五月開	96.00
收盤	96.20

六月開	96.90
收盤	96.50
生米	
五月開	無市
收盤	48.40
六月開	49.50
收盤	49.50
天津雜糧市前場	
生油	
五月開	99.80
最高	100.10
最低	99.80
收盤	100.10
六月開	102.10
最高	102.10
最低	101.80
收盤	101.90
小米	
五月開	47.80
最高	47.80
最低	47.64
收盤	47.68
六月開	48.80
最高	48.32
最低	48.80
收盤	48.83
高粱	
五月開	19.40
最高	19.55
最低	19.40
收盤	19.50
六月開	19.91
最高	20.09
最低	19.85
收盤	20.04
黃豆	
五月開	28.08
最高	28.20
最低	28.08
收盤	28.20
六月開	28.30
最高	28.44
最低	28.30
收盤	28.42
黑豆	
五月開	22.80
最高	22.87
最低	22.80
收盤	22.87
六月開	23.01
最高	23.20
最低	23.01
收盤	23.16

海濱讀報

自大東亞戰爭勃發以來、一般民衆俱關心戰事之推進、對於本報莫不以先睹爲快、雖於休暇小遊時、亦必展讀報紙、（寫眞係初夏海濱閱報之仕女）

以皇國爲中心之 世界情勢概觀【續】
內田部隊長講演詞

鎢金、每年消費量、推定約三一四千噸、其自給率爲百分之五十八、所殘餘之輸入量中百分之六十四、五、輸入中國、濠洲、及其他南洋方面。

錫、每年消費量、約三十五萬噸、總輸入量百分之四十一、五、其至要者產自菲律賓、及法領奧塞阿尼亞、尙有一部仰仗英印方面。

錳、美國之製鋼業、所需用者占九成、故推定約需八十五萬噸、而其自給率僅占百分之四、三、此外端賴由他處輸入、其輸入量爲百分之十三、二、并多依存英印及非島方面。

鉻之原料鉻、自給率爲百分之五十一、總輸入量、爲百分之九十八、多仰給於南洋。

製造防毒面具、所使用之活性炭原料、及椰子殼炭、完全依存南洋方面。

就以上觀之、因喪失戰爭資源、且係豐富之資源、彼等復大施其魔手、用盡苦心以統制種種之消費、例如橡皮一項、爲使其再生、及強化人造皮之生產量、於南美、對於促進生產、施以努力、同時對於運動用具及玩具等、禁止使用橡皮、又關於自用汽車之新車胎、亦禁止使用、此外關於民間需用之無線電、留聲機、禁止製造、倘對於砂糖、茶、絲製品等、亦形窮乏、由此足以證明、自由主義之本宗其所身受之苦痛、當加增大、彼等曾誇示世界、佔經濟的優位、然因皇軍之百戰百勝、而發生動搖矣。

（乙）於太平洋美國喪失戰略基地、蓋美國之對日戰略、以進攻作戰爲基礎、曾企劃準備、而施行彼等之大艦巨砲主義、爲五、五、三比率、復於夏威夷、威克、瓜姆等據點設定基地、類此之強化皆其表面而已、處此境地、於開戰之初、帝國海軍、對珍珠灣、壯烈展開驚天地而泣鬼神之大奇襲、繼因陸海軍、施以緊密果敢之作戰、彼等之主力艦、大部已被擊滅、其西太平洋上之基地、亦悉告覆滅、故其攻勢作戰之企圖、轉瞬間歸於畫餅矣、延至今日、不過僅夏威夷、阿拉斯加、濠洲方面、尙爲殘存攻勢據點、自以爲或無顧忌、惟對此等地帶、因距日本本土較遠、然於保持上、乃刻刻受到威脅、據此現狀觀之、於北中南太平洋上、所有美國陸海空軍之反攻、決非易事。

（丙）英國殖民地支配力之弱化。英國之龐大支配殖民地之強力、係以海軍力、爲其背景、一旦喪失制海權、其弱化乃至崩壞爲勢所必至、今也英國因我南方之作戰、對於東亞、此項支配力、完全喪失、後爲防衛印度、特派克律普斯特使努力斡旋在如斯情勢之下、呼應德國遠東作戰之進展、我方以銳鋒而赴之、致英國欲保持視爲生命線之印度、始終未克如願、對之復施以應急施策、然結果、竟成泡影、目下已陷於非常消極焦慮著困難堪。

（四）對日反攻之現狀及將來、就以上之情勢、對皇國關於敵陣營之反攻狀況、及所有敵軍事勢力、南方爲濠洲、緬甸、印度、北方爲蘇聯、中部爲蔣系軍等、同時於濠洲方面、駐屯英美濠之聯合軍、於緬甸印度集結渝、英、美、印度軍等兢兢業業、準備對日軍進攻、在北方滿蒙國境之蘇聯紅軍、強化對日戰備、固勿論矣、然就政略及外交上觀之、蘇聯若發動對日作戰、殊爲愚昧冒險之行爲。又中國大陸之蔣系軍及共產軍、其兵數占相當之大、因受四年有半之痛擊、已不能再施其手腕矣、而此等英、美、荷、濠、渝等、各各之戰力分散、遂陷於支離滅裂之狀態、并爲推諉敗戰之責任、而互相發生摩擦、因之雖計畫力之反攻牽制、然所謂強大國之英美序戰即遭慘敗仍以甚形大之經濟力、及產業力、努力於軍備之擴充再建、以重慶援蔣之戰備、而企圖施以總反攻、又重慶、濠洲、荷印等、有相互依賴而抱負繼續抗戰之決心、因之戰爭之延長、當屬必然者、雖然如是、而我人利用迄今之戰果、無論至何地步當可不緩不急而克敵、於編付給餘之下、連戰連勝、且必定使其實現、同時堅持此等覺悟與確信而勇猛前進以克服幾許之難關、置諸腦後、

（三）重慶政權之動向、按重慶爲反樞軸聯合陣營之一環、尤其因依賴英美之援助、迄今尙繼續反抗、祗因其所依賴之英美、屢遭慘敗、極爲苦悶、竊對英美、或因對日反攻、責其不可能、一方作悲鳴、一方加以要請、或因南洋諸島之喪失、而不啻將勝利權、給予緬甸方面、出以怨言、又係將等、因英美將指導戰爭之重點、置於歐洲、使重慶孤獨自己之行動、而設出牟衡迫牟嗟怨之聲明、反英美感情、悉行暴露、又蔣介石、自爪哇陷落後、曾謂「世界中最勇敢之國民、當不能使中國次殖民地化」露骨的誹謗英國、對此英國亦不免憂慮重生、同時恰奇爾於二月二十六日、在下院就「英國完全博得勝利、重慶政權所負極多」等語、對重慶表示不滿、蔣介石自訪問印度後、於三月二日、召集全國黨、政、軍首腦者、協議今後之對內外政策、此外爲希望結束中央之幹部、或防止軍民志氣之沮喪、及制止民心之離反等、努力狂奔、就此狀況觀之、重慶內部之動搖、已達深刻化、因之分裂崩壞、預料亦迫於目睫、同時彼等爲作最後之掙扎、較諸前從、當行加一層惡辣之蠢動、亦不難想像而知矣。

鐵騎銀瓶傳 (17)

王度廬著・錢海畫

第三回　散家財俠少走風塵　遭誣謗村姑投古刹

大屋子裡人太多，擠得比監還難！我吃不了！我跟大相公出來雖不是想要玩樂，可也得吃得飽，睡得安，蕭三爺您也知道，我在望山莊可是打更帶刷馬，但我沒受過這個罪，您不信您就到大屋子看看去，您也是走過路，住過店，您也跟我一樣受過窮，您去瞧瞧，那間屋子是人住的不是？」瘦老鴉哼了一聲，笑着說：「你就爽快說你不願意住大房子，你要給你單開一個房間，就完了！」瘦老鴉遂走進屋裡跟韓鐵芳去說，韓鐵芳把他叫進屋裡，向他說：「大屋子裡要是太擠，容不下你睡覺，當然得給你另找一間房，只是你若只圖安逸，一點委屈也不能受，那可就不對了！你千萬別以爲我有錢，我出門時身邊只帶着百餘兩銀子，這點路費我們須拿着它走到甘省，還許走到別處，所以這次咱們出來，是爲受苦來了，並不是爲享福！」毛三直挺挺地站在大相公的眼前，聽到這裏，他的心像泡在涼水裡似的，心說：圖什麼呀？不在家裡享福，可來到外邊受苦？萬金的家產全都分散給了人，他自己可只賸了一百來兩，這不是發了瘋啦嗎？他又斜眼看了看瘦老鴉，心裡却又轉了一轉，覺得大相公與瘦老鴉之間，不定有着什麼一件麻煩事兒，瘦老鴉不定是敎給大相公什麼的師父啦，乾脆！大相公決不能夠沒有錢，他還是得在瘦老鴉的面前裝窮？於是就把嘴撇了撇，說：「不是我不能受苦，是，您可以到大屋子瞧瞧去！看那兒能夠插腳不能？」瘦老鴉突然拉着他說：「我陪你瞧瞧去！不然，以後要是天天住店得找兩間房，那還受得了？」韓鐵芳還攔阻他，說：「何必？今天就讓他一個人住一間房子好了！也不至花多少錢！」毛三心說：對呀！本來大相公不在乎這一點，可是瘦老鴉却氣忿忿地，他不能容許毛三這麼搗蛋，他就揪着毛三到了前院的大屋子，拉開門往裡一看，他覺得也確實是太擠雜亂，氣味太臭，他自己不在乎，能擠到裡面去，磅之泰然，但要叫毛三，——這傢伙雖然是個奴僕可也是在韓家舒適慣了的，也難怪他受不了，遂就說：「好！你去跟

你們大相公在一個屋子去吧！我能在這兒擠着，我覺着這兒還暖和呢！」他遂把毛三一推，他就進到大屋子去了。毛三倒不由得臉紅，往裡院走着，經過那過道兒之時他又停了停腳步。聽那裡，男的跟女的又在嘻笑着說話，他又有點發迷，心說：再咱兩口兒叫我聽聽吧？走過去，還不住的回頭，見那紙窗上沒着那婦人的影子，髮髻一綹兒一綹兒的，都能看得出來，可見屋中的燈已經挑得很亮，而婦人已把她頭上綢帕除下來了。毛三的心裡飄飄蕩蕩地，到了屋裡見大相公，却又說了瘦老鴉一大套壞話，說：「大相公，您跟他在一塊，有多麼失身分呀？誰不知道您是洛陽城有名的財主少爺？那瘦老鴉是個窮無賴？」韓鐵芳發怒說：「不要胡說啦！」毛三說：「我是爲大相公着想，我是跟大相公出來的，不是跟他瘦老鴉出來的，我跟着您，吃什麼苦，我都不能說一句話，跟着他，我不能服氣，他是個什麼東西？咱家的老員外還不是他跟那姓徐的給逼死的？」韓鐵芳聽了，越加煩惱，便大聲叱住了毛三，不許他再說話，此時店夥已送進飯來，韓鐵芳吃着飯，面現倦態，而且愁眉不展，毛三站在旁邊吃，他却很有精神，彷彿是長眠足了覺才起來的樣子，一邊吃着，一邊他的嘴裡還要往外噴話，但總不肯說他大相公的脾氣，他不敢說出來，又吃了兩盤飯，這纔下炕口，忽然瘦老鴉闖進來了，直眉瞪眼地，惱氣對韓鐵芳說「我剛才在大屋子裡聽人說了一件要緊的事！」韓鐵芳疾忙停住了筷子，變色說：「什麼事？」瘦老鴉却用手將毛三推出屋去，隨即關緊了門，毛三的腳步踉蹌，在院中愣了一個跟頭，他嘴裡還嚼着飯，心裡却氣極了，眞要大罵出來，可是這時忽見那小過道兒有一種嬌聲嬌氣地叫着：「夥計！夥計！」毛三不由又直了眼，向那過道，藉着那隔着窗紙透出來的微微燈光，他看見了那婦人倚着門台在叫人，他也幫腔了一句，叫着：「夥計！夥計！夥計都哪兒去啦？人家在這兒叫呢！」

今日節目

第四次治安強化運動特別節目▲八、〇〇新民體操▲八、二〇初等日語講座（第一五五講）四宮春行▲八、四〇華北之時局，唱片，防空進行曲，南天門▲九、〇〇新聞▲九、二〇商情行市▲九、三五新民時間，新民會北京市總會組織處長喜哲民，新民會北京市總會的一般工作方針（二）（以上北京）▲一一、五〇（青島）新民之歌，三娘教子▲一二、〇〇報時（北京）家庭常識如何選擇蔬菜▲一二、一〇職業介紹（青島）▲一二、一五娛樂節目（北京）（一）單弦，蝴蝶夢（中）祭節，譚鳳元（二）相聲，四女上壽，張緒▲一三、一五歌曲唱片（青島）賣報歌，驚鐘▲一三、二〇唱片，空城計，康娘▲一三、三〇評書，水滸傳（第八八回）蔣希芳▲一四、三〇新聞▲一四、五〇對愛路村放送，愛路講座（十）華北交通公司警務局愛路第一李銘▲一五、一〇曬子戲，煙酒方法，杜員福▲一六、〇〇臨時新聞▲一八、〇〇臨時新聞，兒童新聞，兒童時間，兒童之話，大東亞旅行記（一九）柳稚心（以上北京）▲一八、一七預報本晚節目（青島）▲一八、三〇中等日語講座（第一五五講）益田信夫▲一九、〇〇婦女時間，北京市立第五女子中學校演播▲一九、二〇行政工作報告▲一九、二七各地行政工作▲一九、三〇演講，實業總署合作局局長陳寶惠，合作事業與農村之利害▲一九、五〇滑稽大鼓▲二〇、二〇新聞▲二〇、四〇娛樂節目（一）京音大鼓，博望坡，嚴幼茹（二）時調小曲，鬧五更，宋大紅（以上北京）▲二一、三〇地方新聞預報節目（青島）▲二一、四〇琵琶獨奏，將軍令，塞上行，張培仁▲二二、〇〇時時及新聞▲二二、一〇京劇（以上北京）

海州組合出帆

海州行　得春　迎春　承春
壽水口行　元泰　瑞祥
石臼所行　永祥　華新　大有
吉祥　新順
石島行　義通　義順　太平
恆新　海川

株式會社中村組
隆帆輪船洋行
協信海運株式會社
海州汽船同業組合
電話22四四五九　三三七三號

遺失聲明

逕啓者敝號領有一四六〇號之腳踏車牌以及腳踏車一輛因一時不慎一併失去除呈請警察局註銷外特此聲明　台東六路九六號文成永啓

遺失居住證声明欄

第一四七〇四五號居住證遺失　錦州路四一號鐘小好
第一〇〇七三五號居住證遺失　河南路二五號協隆號李洪五
第二五〇五一六號居住證遺失　田家村三五號戴以志
第〇三〇二五二號居住證遺失　范縣路七號韓君吉
第〇三二五六一號居住證遺失　西藏路一一號王友德
第二四七六九一號居住證遺失　威海路四三號劉紹庭
第一六五五八四號居住證遺失　青海路一八號九〇戶王子成
第〇〇六七九〇號居住證遺失　河南路四八號王鹹臣
第一五九六五四號居住證遺失　市場三路市場內三八號楊吉玉
第二三九五一九號居住證遺失　台東五路八九號張子玉
第四五九三〇號居住證遺失　九水區九水村三三號宋成柄
第〇四八〇四二五號居住證遺失　河南路二〇號康松觀
第一五八三五七號居住證遺失　上海路三一號附四戶李洪忠
第二〇〇四二〇號居住證遺失　河北路〇二號德昌永任黨鋼
第二八二二五二號居住證遺失　西吳家村六六號王貫一
第二七五〇三九號居住證遺失　萬壽路四三號周李氏
第二三〇一七三號居住證遺失　台東鎮六路一〇二號倪賢友
第三〇九五六七號居住證遺失　威海路一三三號附八戶張詩亭
第二六五六八號　身份證遺失　灘縣東關東北鎮十六號李高氏
第五二二四二號身份證遺失　灘縣東關西四平街五五號慈道信
第九〇〇七七號　居住證遺失　四方路七九號附一五戶譽學孔
第三三五六六一號居住證遺失　小村莊北平民院三三號韓俊裕
第二二四五九號居住證遺失　莘縣路一二八號林錫祜
第〇六七五六四號居住證遺失　台西鎮四路三七號徐長亭
第一〇三五〇九號居住證遺失　費縣路一〇號孟慶雪
第三三七五七一號居住證遺失　東仲家窪六二號萬同考
第二〇三二一六五號居住證遺失　荷澤一路一六號曲際祥
第〇三〇八三四號居住證遺失　費縣路八二號金良瑮
第三四五一八七號居住證遺失　東鎮瀋陽路一三號王肇忠
第五一六六九號居住證遺失　大沽路二八號增順復李同鑫
第二〇九三四七號居住證遺失　紅石崖紅石路三六號薛佐臣
第一六〇六一七號居住證遺失　市場三路四號內附一戶紀德氏
第二〇〇二六五號居住證遺失　河北路七一號附三戶胡池昌
第一六九三一九號居住證遺失　芝罘路六三號一五戶荀韻氏
第二四二八六五號居住證遺失　東吳家村一〇〇號張殿平
第一一五六三八號居住證遺失　邱縣路一八號附二戶楊效書
第一六一五九六號居住證遺失　冠縣路一癸號一七戶牟周秀英
第〇四四三四七號居住證遺失　棲霞路十號霍明修
第三五七五六二號居住證遺失　丹山村一〇〇號王本正
第五三六四八一號居住證遺失　膠口路一九號內一三號張世良
第〇二七三四六號居住證遺失　汶上路四六號附三〇戶馬仲英
第三三〇一五號居住證遺失　太平鎮四九號王錫元
第二四三一四號居住證遺失　海泊村四〇號之甲孫文孝
第二九〇六三三號居住證遺失　小村莊一四三號于振才
第三〇九五四三號居住證遺失　膠州北鄉馬店三九號張奎連

遺失聲明

逕啓者博山鴻昌福四月廿三日由博山普興銀行開出總字三二三六七號青字五九〇號青島大阜銀行照付匯券一只計國幣五百圓整抬頭人鴻順德此票已經遺失除向該行掛失止付外並特登報聲明嗣後無論落於何人之手概行作廢　博山鴻昌福

遺失聲明

啓者敝號於民國三十一年四月二十三日由博山魯興銀行開出總字三二三六六號青字五八九號青島大阜銀行照付匯券一只計國幣五百元正抬頭人利源號此票已經遺失除向該行掛失止付外特此登報聲明嗣後無論落於何人之手概行作廢　博山協順成新記啓

建德堂主人紀蕭瑞雲緊要聲明

啓者瑞雲丈夫紀友雲在日曾用紀建德堂紀友雲紀蕭瑞雲紀子仁紀子義紀子禮六個名義加入公司商號爲股東並購買房產存款等事現因丈夫故去次子紀子義行爲不當揮霍無度難保在外無冒名提款及處分財產等情事欺騙社會貽害家庭瑞雲身爲家長爲保全一家生活計嚴重負責維護全家會議嗣後凡與前開六個名義有關公司商號及親友人等如無紀建德堂及紀蕭瑞雲蓋章許可只用紀子義個人名義取款變產拖欠情事本堂決不承認概作無效深恐各界親友未明眞相致受其愚除分別專函通知外特再登報鄭重聲明如右　青島東鎮丹陽路一號建德堂主人紀蕭瑞雲啓

緊要聲明

啓者敝人等朱瑞亭趙子升王仁山劉禹九紀聖武於民國二十七年間共同合資開設德和興雜貨生理寓天津路八號現因無意進行共同議決實行收束於本年四月末將欠外及一切事宜清理完畢號內及中莊圖章全部焚燬只餘便章一只用理組合許可完畢作廢所有代人担保及公私借事概與東股人無涉只餘鋪勢及營業外欠經理人紀聖武接手買去錢物兩交分營德和興継承記嗣後生意盈虧與前德和興同人等完全脫離關係除立淸單各執一紙外特此聲明

德和興東夥合夥人　朱瑞亭　趙子升　王仁山　劉禹九　紀聖武　全啓

緊要聲明

啓者渤海飯店代表人宋俗吾在曲阜路三十四號三十六號開設渤海飯店因無意進行經營讓予學民介紹將所有店內鋪伙及租賃權讓於和豐紙莊經營當時業將物款兩交清楚自登報之日起以前欠內欠外以及營業期間未清手續概歸渤海飯店負責自理同時和豐紙莊生意盈虧概與讓渡人無干除簽訂合同分別收執外特登報聲明

中見人譚學民　讓渡人渤海飯店代表人宋俗吾　受渡人和豐紙莊代表人丁藤杞

出兌人成泰染織廠代表梁殿一　承兌人興泰染織廠梁敬亭　共同啓事

啓者出兌人成泰染織廠所有生財及鋪底全部出兌於興泰染織廠營業除已書立出兌承兌契約經中證人證明外特再登報聲明嗣後興泰染織廠經營盈虧概與成泰染織廠無涉成泰染織廠以前所有的賬項概由成泰染織廠負責自理與興泰染織廠無涉此啓

遺失聲明

今有敝號持有青島河北路瑞盛泰照付一立會祥照付十一號匯票一只計洋一千元沙河永慶棧立北京路寶成號照付五八號票一只計洋二千元濟南福聚公立聚泰昶照付七號票一只計洋二百元益發銀行立觀城路門牌六七號內振昌永照付三七號票一只計洋五百元沙河恆昌號立於月九號在灘縣車站悉數丟失除向各號聲明還失掛號外嗣後該匯票無論落於何人手中概作無效特此登報聲明　沙河天興糖莊啓

出號聲明

啓者敝號担保代劉宗海領〇〇三五七八號居住證因該君另有高就現已出號除向警察局聲明註銷戶口作廢居住證外以後該君無論發生任何事情與敝號無涉恐未週知特此聲明　青島元昌號畢禮先啓

讓受盤聲明

讓盤人高中盛在本市肥城路四號開設德盛電器行因虧損甚鉅決將號中所有貨物舖墊全盤讓於振興電業接受關於德盛電器行前與人作保及外欠欠外各事於登報二日內前來清理過後振興電業毫不負責恐未週知特再登報聲明

讓盤人高中盛　受盤人王守正　全啓

遺失聲明

啓者敝人在牡丹江天泰銀行立青島天成利照付王清坡名下第〇四四八號支票一只計洋一百元正因路上不慎遺失除向照付家掛失其保留款外此票無論落於中外人手概作廢紙特此聲明　于恩濤啓

出號聲明

啓者敝號担保呈領居住證姜省三第二七四七〇六號姜清爲第二七四七一一號現均出號各自帶去除向警察局呈請撤保註銷外向後該二人在外一切事項與敝號無涉特此聲明居住證作廢　青島台東一路二九號珍和誠啓

光陸大戲院

平度路二十二號　電話二〇七八三

循環開演　座價　一元　九角　七角　加捐一成

今天隆重公演　頭輪鉅片獨家上映（華成影業公司最聚熱烈驚險巨片）

中國第一部硬性鉅構

森林恩仇記

袁美雲　王引　韓蘭根　章志直　洪警鈴　王竹友　姜修　領衛　主演

活王埋友大夫雪仇　閤活好丈誓親！
打得利害！殺得兇險！看得痛快！

中和戲院

青島山東路北首電話二二六二二

王慧秋　雪艷鈴　袁小樓　黃寶岩　婁亞儒

午戲　蘆花河　賢孝子　送金娘
夜戲　八本西遊記

午戲價目　池座九角　樓座七角　邊座五角
夜價　池座前十排一元五角　池座後排一元　樓座每位七角　邊座三角　外加捐一成

新華大戲院

東鎮福建路六三號　電話〇三五五　分院

由滬禮聘新角今日登台

朱霖春　汪艷雪　張曉忠

張盛侯　汪艷霞　陸憶雲　張奎官　蘇樹棠　張信雲

今天午戲　打漁殺家　全部紅桃山
今天夜戲　挑滑車　花田大會　全部一捧雪

票價　樓上一律九角　樓下四角　當場開票不落空

金城大戲院

西大森南村路二十二號

花月仙　袁鳳霞　筱艷生

夜戲　全部　武松潘金蓮

座價　池座十排一元　池座後排　樓座一律一元　碼票三角　外加禦寒捐一成
售票時間　每日上午十時
先期售票　對號入座

慈光大戲院

東鎮雲門路二十三號　電話三一六八八

今天公演

新華影業公司偉大出品　全部有聲武俠古裝巨片

兒女英雄傳

顧蘭君　梅熹　章志直　主演

能仁寺　閃劍光　閃刀光　荒店　女俠　村裏　法

明星大戲院

三場　二、〇　六、〇　八、〇

五月十三日起公演

華成公司最負盛譽出品　唯一紅星陳雲裳最近傑作

王元龍　梅熹　王獻齋　湯傑　韓蘭根　殷秀岑　白虹　合演

古裝社會哀艷巨片

瀟湘秋雨

（即京劇全部臨江驛）

發配海島　臨江驛　重逢父女　網開一面　伸冤雪恨

平安

滄口路廿二號　電話（二）五二四八

時間　每日午後一時起至十一時止　循環開演
票價　池座一元　學生兒童七角　一律加捐一成

今日上映　國華影片公司驚人出品

張石川編導　路明　主演
王吉亭　徐琴芳　蔡瑾　嚴工上　柳金玉　合演

社會黑暗諷刺警惕巨片

風流冤魂

小姐失身　變鬼復仇　天網恢恢　慾魔就逮
出人意外的騙局！不堪設想的悲劇！

注意　下期特選光榮傑作

國華影業公司偉大出品　張石川監督　鄭小秋導演
選拔第一流名小生舒適白雲合作　龔稼農　嚴月嫻　冷月　各巨星通力合演

歌唱偵探　激鬥巨片

夜明珠

眼疲立刻解消

我們一患目病，維都會用眼劑治療，可是對於眼倦却不會講法解消，其實差不多目病，都因於眼倦所發生，所以不論因用功，做工，讀書，如生眼倦，總要把『遠邁兒』點上一…二滴，不但立刻解消目倦，又能防止一切眼疾，更可強化鮮明視力，二角五・四角五

總發賣元　股份有限公司　玉置商店　東京市日本橋區本町一丁目
青島代理店　小笠原大藥房　青島堂邑路電話二、二〇四

眼科新劑

遠邁兒 SMILE

梅毒

SANKYO　三共

德國六〇六號共同發見者秦博士指導創造，東亞砒素驅梅劑中之始祖

新阿兒佐梅諾爾

NEOARSAMINOL

本劑即由德國之六〇六號發見者，直接繼承其製法，而所創造，乃於東亞持有最長久的歷史及經驗，根據嚴正的科學的工程，至其品質効果，獨占斯界之最高地步，治療醫界之名聲，信用日愈增加。

三共株式會社　本社　東京市日本橋區室町　青島出張所　青島市奉天路二三五

華振氏藥房

安樂平　成煙去毒　滋補強身

青島總經理　山東路中西大藥房　各藥房均售

本藥房聘有化學專家專責調劑各國處方所用藥料均選上乘按方調劑準確無誤精良決不以贋品誤人以重道德諸名各國成藥化學藥品化妝用品等無不俱備定價特廉如蒙惠顧無任歡迎　山東路二十七號電話二四〇三四號

包戒

鴉片　海洛英　嗎啡

優點　住院免費　看護週到

有意想不到的妙法　戒後叫你拍案稱絕

簡章承索即奉

董書田醫師　青島黃島路五十號

諸君！宴會、小吃、想吃眞正大菜到白馬飯店
湖南路四四號　電話2七〇八二號
大菜（味美適口 與衆不同）
房間（寬大整潔 空氣新鮮）

樟木箱

貴重衣料保藏不周必被蟲傷敝號精製優美樟木箱廉價出售歡迎參觀
荷澤二路十一號　吉潤商行　電話二、六〇二四號

本報廣告部電話
日本人用二、二四一〇
中國人用二、二〇六〇

梅毒

梅毒從此撲滅　大快人心

傳統式的驅梅療法皆使用六〇六，僅昂、遺後、有副作用，缺點極多。本品「去毒鉍斯」乃新水溶性蒼鉛注射藥，掃除前述缺點，奇效驚人，單獨使用均其滿，如與六〇六併用，載長補短，成績更佳。

各大藥房均有發售

提供　田邊公司　製造　田邊藥品株式會社

TB18

去毒鉍斯

醒醉客

命相家　大相士

來賓請款一分鐘勿開口便知心裏能知你父母存亡兄弟幾位子女多寡妻妾賢愚姻緣順逆禍福愛與何人判斷你買賣盈虧事政庭變遷終身結局富貴貧賤卜疑一元……
現寓天津路悅來棧二十一號候教

青島天眞照相材料行

兼設　日夜美術照相
山東路一三一號　電話（二）四八〇〇

大倉洋行

營業科目　雜貨　食料品　土產物　機械金屬　礦物　原料品　建築材料　糖油類　保險業

本店　東京市京橋區銀座二丁目
支店・出張所　倫敦、巴黎、紐約、柏林、羅馬、新加坡、孟買、上海、青島、天津、北京、南京、漢口、廣東、太原、石家莊、大連、奉天、哈爾濱、其他日本重要都市

大倉商事株式會社青島出張所
南定炭礦株式會社事務所
千代田生命保險相互會社代理店
大倉火災海上保險株式會社代理店

青島長山路四號　電話牛皮廠

S45

潔齒防蝕

蟲牙因何長生？即爲口中所積留之遺殘食物變能發生黴菌及醱酵素之作用乃變成一種乳酸及各毒質便能侵犯牙齒使牙齒受莫大之損傷。欲防此患可用消毒殺菌兼能清口利齒之雙美人牙膏此膏尚有特殊美白牙齒之作用。因此牙科博士莫不推崇也

洋廣貨店均有出售

雙美人牙膏

總行大阪中山太陽堂
（分行）奉天・天津・大連・青島・上海・南京・漢口